Porto Alegre, Sábado, 05 de Abril de 2025 - Ano 24 - Número 8597

O SUL

DÓLAR DISPARA E FECHA A R$ 5,83, APÓS A CHINA RETALIAR “TARIFAÇO” DE TRUMP; IBOVESPA DESPENCA.

Agência Brasil

O dólar disparou nessa sexta-feira (4), cotado a R$ 5,83, conforme o mercado reagia ao anúncio do governo chinês de que vai retaliar o “tarifaço” do presidente dos Estados Unidos, Donald Trump. Já a Bolsa de Valores brasileira recuou 2,96%, aos 127.256 pontos. Página 25

LULA RECONHECE FASE RUIM, DIZ QUE NÃO VAI DESANIMAR E LANÇA MEDIDAS PARA APOSENTADOS E CLASSE MÉDIA.

Página 2

Divulgação/Brigada Militar

TRAGÉDIA NA ESTRADA: ACIDENTE COM ÔNIBUS DA UNIVERSIDADE DE SANTA MARIA DEIXA SETE MORTOS E 26 FERIDOS.

A capotagem de um ônibus que transportava professores e alunos da Universidade Federal de Santa Maria (UFSM), por volta das 11h dessa sexta-feira (4), matou sete dos seus 33 ocupantes. Outros 26 ficaram feridos. De acordo com informações extraoficiais, o veículo perdeu o freio antes de sair da pista e despencar em uma ribanceira em trecho da rodovia estadual RSC-453 no município de Imigrante (Vale do Taquari). Página 40

LÍDER DO PARTIDO DE BOLSONARO REÚNE 178 ASSINATURAS PARA URGÊNCIA DO PROJETO DE LEI DA ANISTIA; FALTAM 79.

Página 8

Lula reconhece fase ruim, diz que não vai desanimar e lança medidas para aposentados e classe média.

Fabio Rodrigues-Pozzebom/Agência Brasil

Em conversas recentes com aliados, o presidente Luiz Inácio Lula da Silva reconheceu que o atual momento é ruim.

Em conversas recentes com aliados, o presidente Luiz Inácio Lula da Silva reconheceu que o atual momento é difícil e que isso tem refletido no aumento da desaprovação do governo. Segundo fontes próximas ao presidente, Lula não deixou de expressar sua preocupação com a situação, mas destacou que não irá desanimar e que está determinado a reagir. Durante essas conversas, Lula afirmou que, apesar das dificuldades, ainda há espaço para recuperação e para reverter o quadro de insatisfação popular.

Na última quinta-feira (3), o presidente assinou medidas importantes para tentar melhorar o cenário econômico e aumentar a confiança da população. Entre as ações anunciadas, destaca-se a antecipação do pagamento do 13º salário para aposentados e pensionistas, o que vai injetar cerca de R$ 73,3 bilhões na economia brasileira. Essa medida deve beneficiar 34,2 milhões de beneficiários da Previdência Social, proporcionando um alívio financeiro significativo para esse grupo. Inicialmente, a equipe econômica não trabalhava com a antecipação do 13º, pois a prática havia sido adotada apenas em anos anteriores como uma estratégia para estimular a economia em períodos de baixo crescimento.

No entanto, a ministra do Planejamento, Simone Tebet, chegou a afirmar que a antecipação não seria viável em abril. Diante disso, a alternativa encontrada foi adiá-la para o final do mês. A primeira parcela será depositada entre 24 de abril e 8 de maio, juntamente com a pensão do mês, enquanto a segunda parcela será paga de 26 de maio a 6 de junho. Vale lembrar que o 13º de aposentados e pensionistas é normalmente pago no final do ano, mas desde o governo Michel Temer, o adiantamento tem sido adotado como forma de aquecer a economia no meio do ano.

Além disso, o presidente Lula anunciou a criação de uma nova faixa do programa Minha Casa, Minha Vida, que vai beneficiar famílias com renda entre R$ 8 mil e R$ 12 mil. A medida tem como objetivo atender à classe média e tentar reduzir o descontentamento desse eleitorado com o atual governo. Essa faixa adicional visa proporcionar melhores condições de financiamento para a aquisição de imóveis, aumentando o acesso à casa própria para uma parcela significativa da população.

Lula também destacou, em encontros com seus aliados, que o cenário ruim atual não é definitivo. Ele acredita que ainda há tempo para reverter a situação e afirmou estar “se preparando” para a campanha presidencial de 2026. Sua equipe reforçou que, mesmo em tempos difíceis, o presidente continua liderando as intenções de voto, à frente de todos os seus potenciais adversários. Em resposta, aliados de Lula afirmaram que, por enquanto, não há planos para um “plano B” no caso de um cenário em que o candidato do PT e da esquerda seja outro.

Eufrázio

Lula condecora cacique Raoni com a mais alta honraria do País: "Um dos grandes nomes da história".

O presidente Luiz Inácio Lula da Silva (PT) condecorou o cacique Raoni Metuktire com a Ordem Nacional do Mérito em cerimônia no Xingu, nessa sexta-feira (4). Durante o evento, o líder indígena manifestou ao presidente que é contrário à exploração de petróleo na bacia da foz do Amazonas, como deseja a Petrobras.

O cacique é uma das vozes mais influentes do Brasil na defesa dos povos indígenas e do meio ambiente e cobrou uma postura de maior preservação ambiental de Lula, durante a visita.

A entrega da honraria, que reconhece o trabalho do líder indígena, ocorreu na Aldeia Piaraçu — na Terra Indígena Capoto-Jarina —, que fica dentro do Parque Nacional do Xingu, em Mato Grosso.

Raoni foi condecorado no grau Grã-Cruz, o mais alto dos cinco da Ordem Nacional do Mérito. O decreto que determinou a homenagem, assinado por Lula, foi publicado nesta sexta no "Diário Oficial da União".

Em seu pronunciamento, Lula destacou que Raoni é merecedor da mais alta condecoração do país, pois se trata de um dos "grandes nomes da história".

"De tempos em tempos a experiência humana é contemplada com o nascimento de seres extraordinários, homens e mulheres que dedicam a vida a defesa do planeta e de seus povos, cientes da complexidade de seu tempo e de suas realidades", declarou o presidente.

Raoni, segundo Lula, fez um trabalho indispensável pelos direitos dos povos indígenas no Brasil e desperta atenção de pessoas em diferentes locais do mundo.

"Raoni é uma liderança que inspira paz, sabedoria ancestral e profundo conhecimento sobre as necessidades da terra e relação do homem com a natureza", afirmou.

Lula declarou que o governo "respeita os povos indígenas" e trabalha para assegurar os direitos conquistados. O presidente declarou que os indígenas são "fundamentais" para cumprir a meta de zerar o desmatamento na Amazônia até 2030.

"Sem a proteção dos povos indígenas, o cuidado com a floresta e os rios, a crise climática traria eventos ainda mais extremos de secas e inundações para toda a população brasileira, sem exceção", disse.

Lula citou que criou o Ministério dos Povos Indígenas, cuja titular é a deputada Sônia Guajajara, e que os povos têm o direito de pleitear a demarcação de terras.

"Os que reclamam que indígena tem muita terra no Brasil, o equivalente a 14% do território nacional, não devem se esquecer que um dia os indígenas tinham todo os 100% do território nacional. Portanto, vocês têm direito de reivindicar, de brigar e de conquistar quanta terra for necessária para a gente manter os povos indígenas, sua cultura e tradição", disse Lula.

Ricardo Stuckert/PR

A entrega da honraria, ocorreu na Aldeia Piaraçu, que fica dentro do Parque Nacional do Xingu, em Mato Grosso.

Petróleo

Raoni citou, em discurso traduzido para o português, que Lula já havia sido convidados para visitar a aldeia, o que finalmente ocorreu. O cacique afirmou que alertou Lula sobre a importância de preservar a cultura e o modo de vida dos povos indígenas.

No discurso, conforme a tradução, Raoni se manifestou contrário à exploração de petróleo na bacia da foz do Amazonas, na região norte do país.

"Estou sabendo que, na Foz do Amazonas, o senhor está pensando no petróleo que tem lá debaixo do mar. Eu penso que não. Porque essas coisas, da forma como estão, garantem que a gente tenha um meio ambiente, a terra com menos poluição e menos aquecimento", disse o cacique, segundo o tradutor indígena.

A fala foi traduzida para o português por um intérprete. Em compromissos oficiais em todo o mundo, Raoni sempre usa sua língua nativa, usada pelos grupos Kayapó.

"Podemos ter consequências muito grandes, que não podemos parar", seguiu.

A Petrobras e o Ministério de Minas e Energia pressionam para que o Ibama autorize o trabalho a fim de verificar se a exploração de petróleo é viável na região.

Ambientalistas são contrários à exploração de petróleo na área diante do risco de devastação do ecossistema na região.

Ordem Nacional do Mérito

A honraria foi criada em 1946 pelo então presidente Eurico Gaspar Dutra (1946-1951) para "galardoar cidadãos e instituições, brasileiros e estrangeiros, que, por motivos relevantes, se tenham tornado merecedores de reconhecimento pelo Estado brasileiro".

Segundo o Palácio do Planalto, centenas de brasileiros e estrangeiros foram condecorados com a Ordem Nacional do Mérito, entre os quais Oscar Niemeyer, Manuel Bandeira (1966), Tancredo Neves (1985), Irmã Dulce (1987) Pelé (1991) e Ayrton Senna (1994).

Cacique Raoni cobra Lula e pede para o presidente indicar um sucessor que proteja os povos indígenas.

Em viagem à Aldeia Piaraçu no Parque do Xingu, no Mato Grosso, o presidente Luiz Inácio Lula da Silva (PT) foi cobrado nessa sexta-feira (4) pelo cacique Raoni Metuktire sobre apontar um sucessor que continue o "trabalho de proteger os povos indígenas".

Ricardo Stuckert/PR

Lula em visita à Aldeia Piaraçu no Parque do Xingu, no Mato Grosso, ao lado do cacique Raoni Metuktire.

No encontro, a liderança indígena destacou que convidou Lula três vezes antes para que ele fosse visitar o território, na Bacia do Rio Xingu, e disse não querer "entrar em contradição" com o presidente.

"Quero pedir ao senhor para pensar no seu sucessor, que tem que ser o próximo presidente da República, para continuar seu trabalho de proteger os povos indígenas e o nosso território", disse em discurso traduzido por um intérprete.

Raoni também advertiu Lula sobre a exploração de petróleo na foz do Rio Amazonas, deixando claro que é contra a atividade. "Estou sabendo que lá na foz do rio Amazonas, o senhor está pensando no petróleo debaixo do mar. Penso que não. Essas coisas, na forma que estão, garantem que a gente tenha o meio ambiente e a terra com menos poluição e aquecimento."

No encontro, o presidente concedeu a Ordem Nacional do Mérito no grau Grã-Cruz ao líder indígena, "em razão dos relevantes serviços prestados em defesa dos direitos dos povos indígenas, da Floresta Amazônica e do meio ambiente", segundo consta de decreto publicado no Diário Oficial da União (DOU).

Lula disse que o dia era de homenagem, mas também de "escuta para encaminhamento das soluções". "Sabemos que há muito a ser feito, mas nossas políticas convergem no sentido de assegurar integralmente os direitos indígenas", afirmou.

O cacique fez parte do grupo de pessoas que subiu a rampa do Palácio do Planalto ao lado do presidente na posse do terceiro mandato dele na Presidência.

Lula foi ao território indígena acompanhado da primeira-dama Rosângela da Silva, a Janja, e dos ministros Carlos Fávaro, da Agricultura e Pecuária; Marina Silva, do Meio Ambiente; Paulo Teixeira, do Desenvolvimento Agrário; e Sônia Guajajara, dos Povos Indígenas. Segundo o Planalto, a ideia é a comitiva ouvir as demandas locais sobre a ampliação de programas para os povos indígenas do Xingu. As informações são do jornal O Estado de S. Paulo.

NEWSLETTER DO
JORNAL O SUL
RECEBA POR
Whatsapp
E-mail
Grátis
A informação vai aonde você estiver, de maneira fácil e rápida. Cadastre-se para receber diariamente a newsletter do Jornal O Sul. As principais notícias do dia, na palma da sua mão!
NEWSLETTER
GRATUITA
DESCOMPLICADA
FÁCIL DE RECEBER
Acesse nosso site e cadastre-se gratuitamente em 15 segundos!
www.OSul.com.br
Baixe o aplicativo grátis!
Google Play
App Store
Aponte a câmera do seu celular
O SUL 20 ANOS

Partido de Bolsonaro não consegue convencer líderes partidários a assinarem o projeto de lei da anistia.

O PL, partido do ex-presidente Jair Bolsonaro, não conseguiu convencer os líderes partidários da Câmara dos Deputados a aderirem ao requerimento de urgência do projeto de lei da anistia aos condenados do 8 de Janeiro. Sem o apoio formal das siglas, a legenda agora tenta colher assinaturas individuais de deputados.

Kayo Magalhães/Câmara dos Deputados

Neste momento, Motta evita gerar turbulência na relação que vem construindo com o Supremo Tribunal Federal (STF).

Em meio à pressão para tentar pautar a proposta, o PL fez obstruções a sessões e votações na Casa, o que irritou lideranças de partidos de centro. Ao longo da semana, a sigla de Bolsonaro foi cedendo no "kit obstrução", votações foram finalizadas e as comissões voltaram a funcionar.

O chamado "kit obstrução" é formado por uma série de estratégias da oposição para impedir a continuidade de votações, ou ainda que sessões sejam iniciadas na Casa.

O líder do PL, Sóstenes Cavalcante (RJ), afirma ter 163 assinaturas para pautar o requerimento de urgência, mas são necessárias 257 para que a proposta tenha a chance de entrar na fila de prioridades do plenário.

Outra alternativa seria os líderes partidários assinarem o documento, representando suas bancadas, mas não houve movimentação favorável até o momento.

Mesmo que a legenda conseguisse o total de assinaturas necessárias, seja por meio dos líderes ou individualmente, a decisão de colocar o requerimento de urgência e proposta em votação é do presidente da Casa, Hugo Motta (Republicanos-PB).

De um lado, o que parte dos líderes afirma é que não há necessidade de se contratar um desgaste, colocando a digital em uma matéria polêmica, enquanto o presidente da Casa não der sinais de que queira priorizar o tema.

Neste momento, Motta evita gerar turbulência na relação que vem construindo com o Supremo Tribunal Federal (STF).

"O presidente Motta é e continuará sendo aliado do PL em todas as bandeiras, inclusiva a anistia. Mas sabemos que a cadeira de presidente sofre pressões", disse o líder do PL.

Sóstenes Cavalcante justifica ainda que os líderes partidários não teriam assinado o requerimento de urgência porque não foram "autorizados" por Hugo Motta e que o presidente da Casa teria pedido para que eles aguardassem uma orientação.

Os líderes, porém, não dependem da autorização do presidente da Casa para assinarem qualquer requerimento. Alguns parlamentares afirmam que, na verdade, fazem uma leitura política da situação e calculam o peso que a assinatura de uma proposta polêmica pode ter.

Líderes de partidos de centro afirmaram reservadamente que a oposição tenta pautar o projeto "goela abaixo", ao invés de tentar uma solução mais negociada. Para eles, a ala mais bolsonarista do PL, que inclui o líder Sóstenes, está "tumultuando" a Casa sem necessidade, o que os deixa com a imagem desgastada e pode prejudicá-los em negociações posteriores.

"Isso é uma tática Kamikaze. Eles estão se isolando e entrando em atrito com os partidos de centro", disse o líder do PT, Lindbergh Farias (RJ).

(Com informações do jornal O Globo)

Com o Claro Multi, você se conecta + dentro e fora de casa.
OOKLA SPEEDTEST
Banda Larga
500 MEGA
O Wi-Fi mais rápido do Brasil
Pós
50 GB
5G+ O mais rápido do Brasil e da América do Sul
Já vem com
globoplay
+ Passaporte Américas
Tudo por apenas
R$ 159,90 /mês
Eu velocidade
0800-720-1234 - CLARO.COM.BR
Claro
Dependendo da cidade e localidade, a rede fixa pode não ser composta integralmente por fibra ótica: o trecho final de conexão é composto por cabos coaxiais; consulte os endereços com rede 100% fibra ótica. Promocionalmente, oferta de 500M + Pós 50GB válida para permanência mínima de 12 meses. Benefício de acesso ao Globoplay sem custo adicional. Consulte disponibilidade técnica, condições de contratação, restrições da oferta e mais informações em www.claro.com.br ou ligue para 1052. O Wi-Fi mais rápido do Brasil, com base em análise feita pela Ookla® dos dados do Speedtest Intelligence® sobre velocidades médias de download via Wi-Fi no Brasil do terceiro e quarto trimestres de 2024. O 5G mais rápido do Brasil e da América do Sul, com base em análise da Ookla® dos dados do Speedtest Intelligence® para speed score do terceiro e quarto trimestres de 2024. Marcas registradas da Ookla usadas sob licença e reimpressas com permissão. Imagem gerada por Inteligência Artificial.

Líder do partido de Bolsonaro reúne 178 assinaturas para urgência do projeto de lei da anistia; faltam 79.

Líder do PL na Câmara dos Deputados, o deputado federal Sóstenes Cavalcante diz ter reunido, até o início da noite dessa sexta-feira (4), 178 das 257 assinaturas necessárias para pautar no plenário da Casa o requerimento de urgência do projeto de lei da anistia aos condenados pelos atos de 8 de Janeiro. Para chegar ao número mínimo, ele ainda precisa do apoio de mais 79 colegas.

Paulo Sergio/Câmara dos Deputados

O deputado Sóstenes Cavalcante (PL-RJ), líder do partido na Casa.

Na noite de quinta, quando havia obtido 166 assinaturas, o parlamentar usou as redes sociais para incentivar seus seguidores a cobrar seus deputados. "Seguiremos firmes até atingir as 257 necessárias. Não há outra pauta. Não há negociação. Nossa missão é clara: fazer justiça aos inocentes do 8 de janeiro", escreveu.

"Já que o presidente Hugo Motta está pedindo aos líderes para não assinarem o requerimento de urgência, nós começamos a partir de ontem a fazer assinaturas individuais", disse em entrevista a jornalistas após reunião do colégio de líderes, na quinta-feira.

Apesar da fala, Sóstenes afirmou que Motta segue um "aliado" do PL. A intenção da bancada é reunir os apoios necessários – 257 assinaturas, maioria absoluta da Câmara – até a próxima quinta-feira (10) para depois o pedido ser pautado no plenário. Antes, a estimativa de Sóstenes era de que o projeto teria o apoio de cerca de 300 deputados.

Na visão do líder do PT, Lindbergh Farias (RJ), o projeto da anistia foi "derrotado" nesta semana, assim como o movimento de obstrução. Nos últimos dias, a oposição tentou obstruir as votações no plenário e cancelou reuniões de comissões comandadas por deputados do PL. A intenção foi pressionar Hugo Motta a dar avanço ao projeto da anistia.

"Eles têm que arrumar um discurso. Passaram a semana inteira dizendo que iam apresentar isso, apresentar os nomes, apresentar o requerimento, na verdade eles não apresentaram. Essa semana essa tese da anistia foi derrotada aqui Foi derrotada a anistia e foi derrotada a obstrução. A obstrução não teve votos", disse Lindbergh.

A bancada governista é contra a proposta da anistia, enquanto a oposição defende o projeto e aposta em uma ampliação do perdão para beneficiar o ex-presidente Jair Bolsonaro (PL), que está inelegível até 2030.

Segundo o líder da oposição, deputado Zucco (PL-RS), o objetivo é articular apoio para pautar a anistia ainda em abril. O grupo rejeita a ideia de criar uma comissão especial para analisar a proposta e insiste em tentar levar o texto para votação diretamente no plenário.

Mecanismo regimental

De acordo com Sóstenes Cavalcante, o PL manterá uma "obstrução responsável", buscando prolongar as votações no plenário. O PL tem a maior bancada da Casa, com 92 deputados. A obstrução é um mecanismo regimental que visa atrasar ou evitar a votação de determinados projetos.

"A nossa obstrução não é irresponsável com a Casa, por isso estamos votando lentamente as matérias de importância para o país, mas vamos continuar nossa obstrução responsável até que o presidente Hugo Motta tenha um conforto para decidir sobre a liberação dos líderes para assinar", afirmou Sóstenes. (Com informações da CNN)

PT vê anistia derrotada e oposição muda estratégia para conseguir apoio.

A oposição na Câmara dos Deputados decidiu buscar o apoio individual dos deputados para o pedido de urgência do projeto que anistia condenados pelo 8 de Janeiro. O líder do PL, Sóstenes Cavalcante (RJ), afirmou na quinta-feira (3) que a mudança busca contornar a orientação do presidente da Casa, Hugo Motta (Republicanos-PB), para que os líderes não assinassem o requerimento.

Marcelo Camargo/Agência Brasil

A oposição na Câmara dos Deputados decidiu buscar o apoio individual dos deputados para o pedido de urgência do projeto que anistia condenados pelo 8 de Janeiro.

"Já que o presidente Hugo Motta está pedindo aos líderes para não assinarem o requerimento de urgência, nós começamos a partir de ontem a fazer assinaturas individuais. Neste exato momento, nós já temos 163 assinaturas individuais. São necessárias 257", disse em entrevista a jornalistas após reunião do colégio de líderes, na quinta-feira.

Até o início da noite dessa sexta-feira (4), Cavalcante declarou ter reunido 178 das 257 assinaturas necessárias.

Apesar da fala, Sóstenes afirmou que Motta segue um "aliado" do PL. A intenção da bancada é reunir os apoios necessários – 257 assinaturas, maioria absoluta da Câmara – até a próxima quinta-feira (10) para depois o pedido ser pautado no plenário. Antes, a estimativa de Sóstenes era de que o projeto teria o apoio de cerca de 300 deputados.

Na visão do líder do PT, Lindbergh Farias (RJ), o projeto da anistia foi "derrotado" nesta semana, assim como o movimento de obstrução. Nos últimos dias, a oposição tentou obstruir as votações no plenário e cancelou reuniões de comissões comandadas por deputados do PL. A intenção foi pressionar Hugo Motta a dar avanço ao projeto da anistia.

"Eles têm que arrumar um discurso. Passaram a semana inteira dizendo que iam apresentar isso, apresentar os nomes, apresentar o requerimento, na verdade eles não apresentaram. Essa semana essa tese da anistia foi derrotada aqui Foi derrotada a anistia e foi derrotada a obstrução. A obstrução não teve votos", disse Lindbergh.

A bancada governista é contra a proposta da anistia, enquanto a oposição defende o projeto e aposta em uma ampliação do perdão para beneficiar o ex-presidente Jair Bolsonaro (PL), que está inelegível até 2030.

Segundo o líder da oposição, deputado Zucco (PL-RS), o objetivo é articular apoio para pautar a anistia ainda em abril. O grupo rejeita a ideia de criar uma comissão especial para analisar a proposta e insiste em tentar levar o texto para votação diretamente no plenário.

Obstrução

De acordo com Sóstenes Cavalcante, o PL manterá uma "obstrução responsável", buscando prolongar as votações no plenário. O PL tem a maior bancada da Casa, com 92 deputados. A obstrução é um mecanismo regimental que visa atrasar ou evitar a votação de determinados projetos.

"A nossa obstrução não é irresponsável com a Casa, por isso estamos votando lentamente as matérias de importância para o país, mas vamos continuar nossa obstrução responsável até que o presidente Hugo Motta tenha um conforto para decidir sobre a liberação dos líderes para assinar", afirmou Sóstenes. (Com informações da CNN)

Deputado federal Nikolas Ferreira publica vídeo em defesa da anistia aos réus pelos atos do 8 de Janeiro.

O deputado federal Nikolas Ferreira (PL-MG) publicou um vídeo em defesa da anistia aos réus pelos atos de vandalismo de 8 de janeiro de 2023. O deputado federal apresenta informações distorcidas sobre seis envolvidos na invasão aos prédios públicos.

A gravação segue o mesmo formato do viral do início de janeiro que criticou a portaria da Receita Federal que ampliaria o monitoramento de transações via Pix. Na ocasião, o vídeo do parlamentar alcançou mais de 300 milhões de visualizações e precipitou a revogação da norma.

O primeiro caso citado pelo deputado é o da cabeleireira Débora Rodrigues dos Santos, de Paulínia, no interior de São Paulo, que pichou a frase "perdeu, mané" na estátua "A Justiça". Em março, a Primeira Turma do Supremo Tribunal Federal (STF) iniciou o julgamento de Débora. Alexandre de Moraes, relator da ação penal, pediu 14 anos de prisão em regime fechado e foi seguido por Flávio Dino.

Nikolas comparou Débora a Rosa Parks, ativista americana que ficou conhecida por se negar a obedecer uma lei de segregação racial em 1955. O deputado federal afirmou que a pena pedida por Moraes exacerbada, mas não explicou no vídeo que a dosimetria penal do relator não considera apenas a pichação à estátua.

No voto, o ministro também leva em conta que, além da depredação de patrimônio público, Débora se juntou a centenas de invasores que tinham como propósito a deposição do Estado de Direito. Por ter se juntado ao grupo "de maneira livre, consciente e voluntária", Débora responde pelos crimes de associação criminosa armada, tentativa de abolição do Estado de Direito e tentativa de golpe de Estado. Somados, esses delitos correspondem a 10 anos e seis meses – a maior parte da pena calculada por Moraes.

O julgamento de Débora Rodrigues foi pausado por pedido de vista de Luiz Fux, que declarou, durante o julgamento sobre o recebimento da denúncia da Procuradoria-Geral da República (PGR) contra Jair Bolsonaro (PL) e mais sete pessoas, que considera a pena estabelecida pelo relator "exacerbada". A cabeleireira de Paulínia teve a prisão domiciliar concedida por Moraes no fim do mês passado.

O vídeo de Nikolas, em seguida, cita o caso de Eliene Amorim, manicure de 28 anos de São Luís (MA). O deputado federal afirma que a única prova apresentada pela PGR para denunciá-la é o fato de a manicure ter viajado a Brasília no dia 8 de janeiro de 2023. A afirmação do parlamentar não procede, pois Eliane Amorim fotografou a si mesma durante a invasão aos prédios públicos, conforme prova coletada em inquérito da Polícia Federal (PF). Em uma publicação no seu Instagram, a manicure publicou uma selfie e disse estar dentro do Palácio do Planalto. Além disso, há provas de que Débora organizou a viagem de outras duas pessoas da capital maranhense a Brasília.

"Os atos registrados por Eliene em seu perfil no Instagram decorreram de invasão, violência e depredação dos edifícios sedes dos Poderes da República, constituindo-se como afrontas graves ao Estado Democrático de Direito", afirma o inquérito da Polícia Federal.

Nikolas segue o vídeo citando o caso de Diovana Vieira da Costa. O deputado

Reprodução

O deputado federal apresenta informações distorcidas sobre envolvidos na invasão aos prédios públicos.

federal afirma que a balconista chegou a Brasília após as 17h do dia 8 de janeiro, "horas depois da baderna", e que a própria PGR admite que não foi comprovada a participação dela nos atos de vandalismo. O deputado federal, porém, omite o fato de que a PGR não denunciou Diovana por depredação de patrimônio público ou tentativa de abolição do Estado Democrático de Direito. Ela é ré por associação criminosa e incitação ao crime.

"A acusada estava ciente dos atos violentos que ocorreram naquele dia, e mesmo assim optou por seguir no acampamento até a manhã do dia 9 de janeiro de 2023, quando foi presa em flagrante", disse a Procuradoria

Segundo a denúncia da PGR, os acampamentos em frente aos quartéis eram dotados de "complexa organização", possuindo estruturas de cozinha, despensa, ambulatório e fornecimento de energia. Esses locais, por sua vez, destinavam-se a um propósito criminoso, pois pretendiam incentivar a deposição do Estado Democrático de Direito. A organização dos acampamentos indica que três ou mais pessoas concorreram para estruturá-los, configurado o crime de associação criminosa.

Segundo o Código Penal, uma pessoa que adere a uma organização criminosa mesmo após a sua instauração passa a responder pelo crime de associação, desde que comprovada sua influência no resultado do crime. É o caso de Diovana da Costa, que optou por acampar em frente aos quartéis mesmo após o vandalismo aos prédios públicos.

O vandalismo do grupo não ficaria restrito ao dia 8 de janeiro, segundo mensagens coletadas em inquérito da Polícia Federal. Trocas de mensagens obtidas pela investigação mostram que a "tomada do poder" pretendida era considerada uma investida que "não teria dia para acabar". Diovana chegou a Brasília após as invasões e, mesmo assim, preferiu ir ao acampamento para dar suporte à continuidade das práticas criminosas, configurando o crime de incitação, segundo as investigações. As informações são do jornal O Estado de S. Paulo.

Supremo antecipa para dia 22 o julgamento de segundo núcleo de integrantes do governo Bolsonaro.

A Primeira Turma do STF (Supremo Tribunal Federal) antecipou em uma semana o julgamento do chamado "núcleo 2" da denúncia apresentada pela PGR (Procuradoria-Geral da República) sobre a suposta tentativa de golpe de Estado após as eleições de 2022. Inicialmente marcado para os dias 29 e 30 de abril, o julgamento ocorrerá nos dias 22 e 23 deste mês.

Reprodução

O julgamento ocorrerá nos dias 22 e 23 deste mês.

Segundo a PGR, esse grupo teria organizado ações para "sustentar a permanência ilegítima" do então presidente Jair Bolsonaro (PL) no poder.

O núcleo é composto por seis denunciados. São eles: Silvinei Vasques, ex-diretor-geral da Polícia Rodoviária Federal; Marcelo Costa Câmara, ex-assessor de Bolsonaro; Marília Ferreira de Alencar, delegada da Polícia Federal e ex-diretora de Inteligência do Ministério da Justiça; Fernando de Sousa Oliveira, delegado da PF, ex-diretor de Operações do Ministério da Justiça e ex-secretário-adjunto de Segurança Pública do DF; Mário Fernandes, ex-secretário-executivo da Secretaria-Geral da Presidência; e Filipe Garcia Martins, ex-assessor da Presidência da República.

O presidente da Primeira Turma do STF, ministro Cristiano Zanin, reservou três sessões para o julgamento. No dia 22, o caso será analisado em duas sessões, às 9h30min e às 14h. No dia 23, a sessão começará às 9h30min.

O "núcleo 2" foi denunciado pelos seguintes crimes: abolição violenta do Estado Democrático de Direito; tentativa de golpe de Estado; dano qualificado; deterioração de patrimônio tombado; e envolvimento em organização criminosa armada.

Nesse julgamento, o STF decidirá se aceita a denúncia da PGR contra os acusados. Ou seja, a Turma avaliará se a acusação trouxe elementos suficientes para a abertura de uma ação penal.

A Primeira Turma é formada pelos ministros Alexandre de Moraes, relator do caso, Flávio Dino, Cristiano Zanin, Cármen Lúcia e Luiz Fux.

Além do julgamento do núcleo 2, o Supremo ainda deve analisar, nas próximas semanas, outras denúncias relacionadas a diferentes grupos apontados como responsáveis por ações para impedir a posse do presidente eleito Luiz Inácio Lula da Silva (PT). As investigações da PGR indicam uma articulação dividida em núcleos, com atribuições específicas em frentes política, militar e de comunicação.

Ministro Alexandre de Moraes aplica nova multa de R$ 15 mil a Allan dos Santos pelo uso de redes sociais.

O ministro do Supremo Tribunal Federal (STF) Alexandre de Moraes aplicou uma nova multa de R$ 15 mil ao blogueiro Allan Lopes dos Santos por violar medidas cautelares impostas pela Corte. Mesmo foragido da Justiça e com contas bloqueadas por decisão judicial, Allan voltou a publicar conteúdos nas redes sociais, incluindo na plataforma X (antigo Twitter). Ele está nos Estados Unidos.

"As condutas do investigado, que insiste em desrespeitar as medidas cautelares impostas nestes autos, revelam seu completo desprezo pelo Poder Judiciário, comportamento verificado em inúmeras ocasiões durante o trâmite deste procedimento e que justificaram a fixação de multa diária para assegurar o devido cumprimento das decisões desta Corte, afirmou o ministro na decisão.

Na decisão, Moraes menciona que, desde 2021, foram determinadas a suspensão de perfis ligados a Allan dos Santos em plataformas como YouTube, Instagram, Facebook e Twitter. Mesmo assim, Allan criou novas contas e manteve publicações que, segundo Moraes, fazem parte de uma estratégia coordenada de ataques ao Estado Democrático de Direito, ao STF, ao TSE, ao Senado e a autoridades públicas.

No último mês, ele fez postagens com acusações falsas e comentários jocosos contra Moraes, o presidente Luiz Inácio Lula da Silva (PT), o presidente do STF, Luís Roberto Barroso, o ministro Gilmar Mendes e o presidente da Câmara, Hugo Motta.

No último dia 19, Moraes cobrou que o X, rede social de Elon Musk, enviasse à Polícia Federal informações das contas de Allan, alvos de ordens de bloqueio do tribunal. Recentemente, Moraes já havia multado em R$ 8 milhões a rede social por descumprir a decisão com esse objetivo.

"Moraes quer me assassinar, pois sou a pessoa que pode expor quem ele é na organização criminosa que atua no Brasil", escreveu Allan no dia seguinte, quinta-feira, 20. "Moraes e Lula querem Bolsonaro morto", afirmou o blogueiro, que também usou palavras de baixo calão para se referir ao ministro do STF.

O blogueiro também mencionou os perfis de Barroso e Gilmar Mendes no X para questioná-los sobre supostos negócios privados.

Reprodução

Foragido da Justiça, Santos vive nos Estados Unidos desde 2020.

No mesmo dia da decisão de Moraes, Allan citou em sua rede social o presidente da Câmara. "Hugo Motta falando que não há presos políticos no Brasil é o mesmo que dizer que ele não é corno. O idiota não se deu conta da merda que falou", escreveu.

Os conteúdos foram publicados em uma conta verificada no X, seguida por aliados do ex-presidente Jair Bolsonaro (PL), como o deputado licenciado Eduardo Bolsonaro (PL-SP) e o vereador Carlos Bolsonaro (PL-RJ).

Allan dos Santos é investigado pelos crimes de organização criminosa, contra a honra, incitação, preconceito e lavagem de dinheiro. Ele é alvo no inquérito das fake news e das milícias digitais.

Foragido da Justiça, Santos vive nos Estados Unidos desde 2020, e desde então burla determinação de Moraes. Ele cria novas contas em várias plataformas de redes sociais, reiteradamente derrubadas pela Justiça. Em 2024, ele chegou a criar uma conta no OnlyFans, plataforma de conteúdo adulto, como forma de confrontar Moraes. Na rede, os usuários teriam que pagar US$ 5 dólares por mês para obter acesso ao perfil do blogueiro. As informações são dos jornais O Estado de S. Paulo e O Globo.

O almoço sigiloso entre Gusttavo Lima, Bolsonaro e Tarcísio.

O ex-presidente Jair Bolsonaro (PL) participou de um almoço no Palácio dos Bandeirantes, em São Paulo, com o governador de São Paulo, Tarcísio de Freitas, e o cantor Gusttavo Lima. O encontro, que durou cerca de quatro horas, foi tratado de maneira sigilosa por todos os participantes.

Tarcísio não incluiu o almoço em sua agenda e nem Bolsonaro relatou a seus assessores mais próximos com quem era o encontro. A agenda aconteceu na sexta-feira, 14 de março

Interlocutores de Gusttavo Lima relataram à coluna de Bela Megale, do jornal O Globo, que, no almoço, o cantor bateu o martelo de que não seria mais candidato. Poucos dias depois, o artista anunciou sua desistência publicamente. Em janeiro, Gusttavo Lima havia declarado pretensões de concorrer ao Palácio do Planalto. O encontro foi marcado por trocas de elogios entre os três presentes.

Afagos públicos

Em outra frente, o ex-presidente Jair Bolsonaro (PL) e o governador do Paraná, Ratinho Júnior (PSD), participaram juntos de eventos no estado nessa sexta-feira (5), em meio às movimentações políticas que já visam as eleições de 2026. A agenda incluiu um almoço reservado no Palácio Iguaçu, sede do governo estadual, e a abertura da ExpoLondrina – tradicional feira agroindustrial que reúne também shows de música sertaneja. A programação deve ser encerrada com um jantar informal.

Durante os compromissos, Bolsonaro e Ratinho trocaram afagos públicos. O governador abriu as declarações com um gesto de cortesia: “Sempre um prazer receber o presidente Bolsonaro no Paraná.”

Já o ex-presidente retribuiu o carinho e reforçou o convite para que Ratinho se filie ao PL, ecoando o desejo do presidente da legenda, Valdemar Costa Neto. Deputados federais como Sóstenes Cavalcante (RJ) e Filipe Barros (PR) também acompanharam os encontros.

“Você é muito bem-vindo no PL”, teria dito Bolsonaro, segundo interlocutores presentes no almoço.

O cardápio do encontro incluiu chá de mate e suco de laranja como bebidas, além de carnes de churrasco com acompanhamentos.

Eleições de 2026

Durante a reunião no Palácio Iguaçu, os dois conversaram sobre o cenário político, as eleições de 2026 e a proposta de anistia aos envolvidos nos atos de 8 de janeiro. Embora apoie a iniciativa nos bastidores, Ratinho não participará do ato convocado por Bolsonaro em São Paulo no próximo domingo, pois estará em viagem aos Estados Unidos.

No discurso durante a ExpoLondrina, Bolsonaro voltou a elogiar o governador, destacando a relação de parceria entre ambos durante seu mandato na Presidência. Aproveitou também para defender o agronegócio e criticar as invasões de terra promovidas pelo Movimento dos Trabalhadores Rurais Sem Terra (MST).

Reprodução

Jair Bolsonaro, Gusttavo Lima e Tarcísio de Freitas tiveram almoço secreto no Palácio dos Bandeirantes.

Ratinho Júnior é apontado como um dos possíveis herdeiros do capital político de Bolsonaro. Inelegível, o ex-presidente tem pelo menos quatro governadores em busca de seu apoio para 2026. Atualmente, Ratinho é considerado o segundo nome mais próximo de Bolsonaro, atrás apenas do governador de São Paulo, Tarcísio de Freitas (Republicanos).

A movimentação em território paranaense coincidiu com o lançamento da pré-candidatura do governador de Goiás, Ronaldo Caiado (União Brasil), à Presidência, em evento realizado em Salvador (BA). Em seu discurso, Caiado fez questão de enfatizar independência:

“Não sou candidato da barra da saia de ninguém.”

Bolsonaro desembarcou em Curitiba no fim da manhã de sexta e foi recepcionado por apoiadores aos gritos de ”mito” no Aeroporto Afonso Pena. À imprensa local, declarou ter ”grande apreço” por Ratinho Júnior, mas ressaltou que apoiar sua candidatura presidencial ”não está na pauta” das conversas.

Tarcísio de Freitas também foi convidado para os eventos, mas não compareceu devido a compromissos com seu secretariado em São Paulo. A expectativa de bastidores era reunir os três governadores em uma espécie de ensaio para uma eventual chapa conjunta em 2026.

Há especulações de que Ratinho possa ser o vice em uma chapa encabeçada por Tarcísio. O evento, neste cenário, seria o primeiro gesto público dessa possível composição. Também se cogita a possibilidade de o governador paranaense dividir palanque com um dos filhos de Bolsonaro, como o deputado federal Eduardo Bolsonaro (PL).

Uma aliança com Tarcísio, no entanto, seria mais palatável ao PSD, que poderia lançar Gilberto Kassab — presidente nacional da legenda — ao governo de São Paulo, caso o atual governador dispute a Presidência da República. As informações são do jornal O Globo.

Após anunciarem apoio a Trump, Tarcísio e bolsonaristas ignoram "tarifaço" americano ao Brasil.

Depois de comemorar nas redes sociais, em janeiro, a posse de Donald Trump nos Estados Unidos, o governador de São Paulo, Tarcísio de Freitas (Republicanos), e seu entorno ignoraram a imposição de tarifas comerciais americanas a produtos do Brasil, anunciada na quarta-feira (2).

Em um evento realizado na manhã de quinta (3), no Palácio dos Bandeirantes, para tratar de obras de infraestrutura rodoviária, secretários de Estado e deputados da base do governador nem sequer mencionaram o tema nas conversas que antecederam a agenda, segundo relatos colhidos pelo jornal Folha de S.Paulo.

Embora tivesse convocado a imprensa, Tarcísio saiu sem atendê-la. Nas redes sociais, o assunto também ficou fora das publicações de parlamentares bolsonaristas do Congresso e da base do governador.

Segundo um auxiliar, Tarcísio vai esperar análises de sua equipe sobre os impactos das tarifas antes de fazer algum comentário público.

Os produtos brasileiros terão uma tarifa linear de 10%, de acordo com o anúncio de Trump, mesmo percentual de vizinhos como Argentina, Chile e Colômbia.

Reprodução

Tarcísio de Freitas com boné MAGA (Make America Great Again) em apoio a Donald Trump.

Embora as tarifas possam encarecer os produtos brasileiros no mercado americano, o Brasil foi menos sobretaxado que outros países —nos países do sudeste asiático, as tarifas superaram 30% e, para a União Europeia, a taxação foi de 20%.

Um deputado bolsonarista ouvido pela reportagem afirmou que o governador deverá evitar o tema por ora, seguindo a avaliação de que o assunto deve ser tratado na esfera federal. Para esse aliado, a base bolsonarista não crê que o apoio a Trump vá gerar constrangimentos apesar dos eventuais prejuízos.

"Não respingou nele . Não tivemos nenhuma cobrança vinda de nossa base até aqui. O governador não deve se mexer por enquanto", disse a deputada estadual Dani Alonso (PL).

A base, contudo, descarta defender as medidas, segundo outro integrante do grupo. "Essa conta irá para o governo Lula, que está sendo inapto em negociar com um tubarão", disse outro deputado estadual da base de Tarcísio, Lucas Bove (PL). "Este é um não assunto."

A pauta de exportações paulista é diferente da brasileira. Enquanto o país, como um todo, tem a China como principal parceiro comercial, no caso de São Paulo a maioria das exportações é destinada justamente aos Estados Unidos.

No ano passado, segundo o Ministério do Desenvolvimento, Indústria e Comércio, São Paulo exportou US$ 13,6 bilhões (R$ 76,2 bilhões) aos EUA, com destaque para aviões, equipamentos de engenharia, sucos de laranja e óleos combustíveis. Para a China, o total exportado foi de pouco mais de US$ 8,3 bilhões (R$ 46,5 bilhões).

Trump já havia prometido adotar políticas protecionistas em sua campanha eleitoral. Quando ele tomou posse, em 20 de janeiro, Tarcísio publicou um vídeo colocando o boné vermelho do republicano, com a frase em inglês "Make America Great Again" (faça a América grande de novo). No vídeo, ele diz "grande dia" e sorri. As informações são do jornal Folha de S.Paulo.

Projeto da reciprocidade contra Trump racha grupo de Eduardo e do partido de Bolsonaro.

Os deputados do PL mais fiéis a Jair Bolsonaro e ao seu filho Eduardo não escondem a irritação com colegas do partido que votaram a favor do projeto da reciprocidade. A medida, que teve apoio do governo Lula e também da maior parte da bancada do PL, permite ao Brasil responder, com sanções comerciais, a países que não mantenham uma relação de isonomia econômica. A proposta é uma resposta direta ao anúncio de taxação a nações estrangeiras feito por Donald Trump.

Bolsonaro chegou a se manifestar publicamente contra o projeto e pediu a um grupo de parlamentares que votassem para derrubar a medida. Depois, o ex-presidente engoliu seco e cedeu aos apelos do líder do PL na Câmara, Sóstenes Cavalcante (RJ), para liberar a bancada. O argumento que o convenceu foi que o agro, uma de suas principais bases, estava pressionando pela aprovação do projeto e o desgaste seria enorme se a sigla se posicionasse contra.

Mesmo com o aval de Bolsonaro, a ala de seu partido alinhada a Eduardo segue ferozmente crítica à maioria dos colegas que se posicionou a favor da medida. Um dos argumentos apresentados por esse grupo é que a postura fragiliza a atuação da PL como oposição ao governo Lula.

Ao entrar no mérito da proposta, o grupo alega que a reciprocidade em relação ao governo Trump “vai colocar gasolina na fogueira”. A aposta deles é que a medida vai ajudar a escalar as tensões comerciais, levando a uma guerra comercial. O Brasil, porém, foi um dos menos afetados pela taxação imposta pelos Estados Unidos.

Sanções comerciais

A Câmara dos Deputados aprovou, na quarta-feira, o projeto de lei que permite ao Brasil responder com sanções comerciais a países que não mantenham uma relação de isonomia econômica, chamado de projeto da reciprocidade. É uma resposta ao anúncio de taxação por Donald Trump.

O PL, partido de Jair Bolsonaro, manteve a orientação para obstrução durante a votação da urgência, mas a adesão de deputados não foi suficiente. Foram 361 votos a 10 a favor da urgência. O mérito foi votado de forma simbólica, sem depósito de votos.

O chamado PL da Reciprocidade, originalmente, tratava de equiparar exigências de controle ambiental, mas também cria barreiras econômicas para outros países ou blocos que afetem a competitividade brasileira

Reprodução

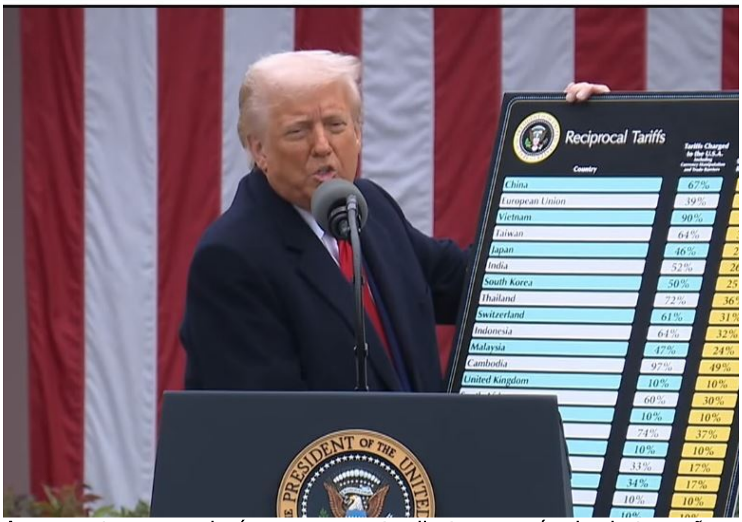

A proposta aprovada é uma resposta direta ao anúncio de taxação a nações estrangeiras feito por Donald Trump.

no exterior. O relator na Câmara, Arnaldo Jardim (Cidadania-PR), não fez modificações no texto. Dessa forma, a proposta vai à sanção, pois já passou no Senado.

Com a aprovação, a Câmara de Comércio Exterior (Camex) do Ministério de Indústria e Comércio terá poderes para suspender concessões comerciais e de investimentos em resposta a países ou blocos econômicos que impactam negativamente a competitividade dos produtos nacionais.

A Camex também poderia adotar medidas de restrição às importações e suspender concessões, patentes ou remessas de royalties, além de aplicar taxações extras sobre os países a serem retaliados.

Pelas regras de hoje, o Brasil não pode aplicar tarifas unilateralmente a um país, o que poderia dificultar a resposta a Trump – se essa vier por meio de retaliação.

Em paralelo com o avanço do projeto, negociadores brasileiros e americanos já se reuniram quatro vezes, e há outras conversas programadas, para um acordo que tire o Brasil da linha de frente da guerra comercial deflagrada por Donald Trump.

As prioridades são a taxação em 25% sobre o aço e a aplicação de tarifas recíprocas pelos EUA contra o Brasil. Integrantes do governo do presidente Luiz Inácio Lula da Silva avaliam que, diante da falta de perspectiva em torno de um entendimento a curto prazo, não se pode descartar a possibilidade de a Casa Branca optar por uma tarifa linear. Ou seja, que atinja todos os bens da pauta de exportações do Brasil. As informações são do jornal O Globo.

Com foco em segurança pública, governador de Goiás lança pré-candidatura à Presidência da República.

O governador de Goiás, Ronaldo Caiado (União Brasil), anunciou nessa sexta-feira (4) sua pré-candidatura para a presidência da República nas eleições de 2026. Em discurso no Centro de Convenções de Salvador, na Bahia, ele definiu o momento como "um dos mais importantes de sua vida".

Sua chegada no palco ocorreu ao som do jingle "Coragem para mudar, coragem para fazer, um grande coração, Caiado por você", e o pré-candidato foi anunciado como "o governador da ética, da moral e da transparência". Ao se pronunciar aos presentes, ele falou sobre sua experiência no Congresso Nacional e disse que o País vive uma "verdadeira desordem institucional".

"Nós aprendemos no Parlamento que precisamos ter maioria construída, ninguém é dono, ninguém ali impõe o seu projeto se não tiver maioria, se não tiver capacidade de diálogo", afirmou ele, que foi deputado por cinco legislaturas e senador por duas.

Caiado também falou sobre as relações entre os Três Poderes, afirmando que não deve haver "enfrentamento de poderes" quando se quer construir a paz. Anteriormente, o governador já defendeu a anistia aos invasores de Brasília no dia 8 de janeiro de 2023.

O governador destacou aspectos de seu tempo à frente do Executivo de Goiás. Sobre o tema da segurança pública, disse ter transformado Goiás de "Disneylândia dos bandidos" a um Estado que "tem segurança plena para o trabalhador e a dona de casa" e "a melhor educação do Brasil". Em 2023, o Estado teve a melhor nota do País no Índice de Desenvolvimento da Educação Básica (Ideb), na etapa do Ensino Médio.

Não faltaram críticas ao governo de Luiz Inácio Lula da Silva (PT) nos âmbitos da segurança e econômico. Um dos alvos foi Proposta de Emenda à Constituição (PEC) da Segurança Pública "O Caiado (em referência a si mesmo) já desmascarou o presidente Lula na frente dele dizendo 'você quer tirar prerrogativa de Estado. Isso aí é presente para a bandidagem", afirmou, completando que "O governo Lula não tem plano de governo e não sabe para o que veio".

A PEC da Segurança é uma proposta do ministro da Justiça, Ricardo Lewandowski, que pretende criar um "Sistema Único de Saúde (SUS)" da segurança. O objetivo é reestruturar e fortalecer o sistema de segurança por meio da

Divulgação

Caiado também falou sobre as relações entre os Três Poderes, afirmando que não deve haver "enfrentamento de poderes" quando se quer construir a paz.

integração entre os entes federados. Caiado se coloca como contrário à iniciativa e afirmou no evento que não existe "Estado Democrático de Direito onde governo é complacente com o crime".

Na última quarta-feira (2), foi divulgada uma pesquisa Genial/Quaest que mostra que a violência é apontada como o maior problema no Brasil atual para 29% dos entrevistados. O levantamento também mostrou que Lula tem 56% de desaprovação, a maior desde o início do terceiro mandato.

Estiveram presentes no lançamento da pré-candidatura nomes como o senador Sergio Moro (União-PR), o ex-prefeito de Salvador ACM Neto (União), o atual prefeito Bruno Reis (União) e o deputado federal Otoni de Paula (MDB-RJ).

A direção nacional do União Brasil foi representada por ACM Neto, vice-presidente. O presidente da sigla, Antonio Rueda, e o presidente do Congresso, Davi Alcolumbre (AP), não compareceram.

ACM Neto minimizou a ausência de Rueda e disse que não há nenhum "trauma ou problema". "O partido tem internamente seus diferentes pensamentos, que serão convergentes quando for necessário", afirmou. O cantor Gusttavo Lima, amigo pessoal do governador, também não esteve presente.

A organização do evento ocorreu sob pressão de figuras do União Brasil mais ligadas ao governo federal, que defendiam que Caiado desistisse do lançamento. (Com informações do jornal O Estado de S.Paulo)

Ronaldo Caiado sobe o tom com Bolsonaro: "Não sou preposto de ninguém. O próximo presidente tem que ter independência moral".

Em 1989, quando foi candidato à Presidência pela primeira vez, o jovem Ronaldo Caiado (União Brasil) já havia fundado a União Democrática Ruralista (UDR). Com forte sotaque goiano, ele se defendia na TV, dizendo ser "confundido", nas grandes cidades, como "o candidato do interior".

"Se existe São Paulo, se existem as grandes cidades, é porque existe o interior do Brasil", afirmou, nas considerações finais de um debate entre os presidenciáveis na TV Bandeirantes, a poucos dias do primeiro turno daquela primeira eleição após a democratização do país.

Naquelas eleições, Caiado ficou em 10º lugar, com menos de 1% dos votos. Passados quase 40 anos, o sotaque continua o mesmo. O orgulho de ser o candidato do agro, também.

Mas desta vez o governador de Goiás quer desfilar com mais de um chapéu. O de boiadeiro, claro, mas também o do político experiente e com décadas de "confronto com Lula e o PT" para tentar preencher o vácuo que o ex-presidente Jair Bolsonaro (PL) pode deixar na disputa presidencial de 2026.

Em entrevista concedida à BBC News Brasil em Salvador, feita na véspera do lançamento da sua pré-candidatura à Presidência, ocorrido nessa sexta-feira (4), Caiado criticou o governo do presidente Luiz Inácio Lula da Silva (PT) e evitou falar de Bolsonaro. Quando questionado a respeito do ex-presidente, exaltou a importância de ter independência para governar e disse: "Eu não sou preposto de ninguém".

Ainda segundo ele, o "próximo presidente da República tem que ser alguém que tenha capacidade de ter independência moral".

Ao ser questionado sobre quais os princípios do Bolsonaro que ele segue, Caiado afirmou: "Não existe nenhum político no Brasil que tenha essa antecedência de confronto com o Lula e com o PT do que Ronaldo Caiado. Então, eu não preciso me explicar. Eu sou um político, eu não sou encabrestado de ninguém. Eu tenho a minha independência intelectual. Eu acho que a vida do político se sustenta na coerência, na credibilidade moral e não no oportunismo temporário. Ou você governa na autenticidade sua, ou você passa a ser preposto de alguém. Eu não sou preposto de ninguém".

O governador de Goiás classificou como "populista" a iniciativa do governo petista de aumentar o imposto dos mais ricos para compensar a perda de arrecadação pela isenção de Imposto de Renda de quem ganha até R$ 5 mil.

Nos cálculos do governo, a nova taxa dos super-ricos atingiria 141 mil pessoas. Caiado estaria entre elas - sua fortuna declarada ao Superior Tribunal Eleitoral em 2022 foi de quase R$ 25 milhões, ancorada em negócios variados, incluindo rebanhos e fazendas.

"Acho que é um ato populista no momento em que ele está gastando desenfreadamente", afirmou.

Rafa Neddermeyer/Agência Brasil

Ronaldo Caiado lançou sua pré-candidatura à Presidência.

Fincando os dois pés no eleitorado da direita, o governador disse que a alta letalidade policial do seu Estado está ligada à melhora nos índices de segurança pública.

Goiás é o terceiro Estado com a maior taxa de mortes violentas cometidas por policiais em 2023, segundo o Anuário Brasileiro de Segurança Pública mais recente.

"Quando o crime é confrontado com a polícia, quem é que morreu nesse enfrentamento?", diz. "A tropa do Estado é preparada para o confronto."

Ele rejeitou a ideia de que a agropecuária deixa passivos ambientais. Segundo o MapBiomas, projeto formado por diversas iniciativas que se dedica a monitorar a cobertura e o uso da terra no Brasil, a pastagem foi a principal finalidade do desmatamento ilegal na Amazônia entre 1985 e 2023.

Para ele, a lei "está sendo cumprida" a atende as exigências de áreas de preservação previstas no Código Florestal Brasileiro.

Para virar candidato no ano que vem, no entanto, seus obstáculos são outros. Existe a possibilidade de que o União Brasil forme uma federação partidária com o Progressistas (PP).

Se isso acontecer, a pré-candidatura do governador, que já enfrenta pressões internas para desistir do projeto, estará ainda mais em xeque.

Além disso, está previsto para a próxima terça-feira (8) o julgamento de um recurso que ele moveu contra a decisão do Tribunal Regional Eleitoral (TRE) que o tornou inelegível.

Segundo o tribunal, Caiado cometeu abuso de poder ao usar o Palácio das Esmeraldas, residência oficial do governador, para realizar eventos em apoio a Sandro Mabel, candidato do União Brasil que venceu a disputa pela Prefeitura de Goiânia no ano passado. "Essa matéria não tem nenhum fundamento", diz, sobre o processo. As informações são da BBC News Brasil.

“O governo Lula já acabou”, diz Sérgio Moro em evento de Ronaldo Caiado.

O senador Sérgio Moro (União-PR), afirmou, nessa sexta-feira (4), que a corrida presidencial acabou de forma “antecipada” porque, segundo ele, o governo de Luiz Inácio Lula da Silva (PT) “já acabou”. O parlamentar disse ainda que “ninguém aguenta mais” a gestão petista.

Andressa Anholete/Agência Senado

O senador Sérgio Moro (União-PR), afirmou, nessa sexta-feira (4), que a corrida presidencial acabou de forma “antecipada”.

Moro participou do evento de lançamento da pré-candidatura à Presidência da República de Ronaldo Caiado (União-GO), em Salvador, na Bahia.

“A gente precisa mudar o Brasil em 2026, ninguém aguenta mais o governo Lula. Tenho certeza que em 2026 os partidos de direita e de centro vão se unir pra derrotar o PT”, disse o ex-ministro da Justiça de Jair Bolsonaro (PL). Para Moro, “a moral do país foi destruída pelo governo Lula e aí não tem como o país dar certo”.

Crítica a Dirceu

Ele ainda comentou sobre o ex-ministro José Dirceu (PT), que teve todas as condenações no âmbito da operação Lava-Jato anuladas pelo Supremo Tribunal Federal (STF) em outubro do ano passado.

“O próprio José Dirceu devia estar banido da vida pública. Ele foi condenado pela Lava Jato, mas depois dessa reviravolta política, ele foi beneficiado, mas veja só, ele já tinha sido condenado pelo Mensalão. Um cidadão condenado corrupto falando em nome do PT e do governo Lula. Isso é uma vergonha. Por isso que a corrida presidencial acabou antecipada, porque o governo Lula já acabou”, afirmou.

No ano de 2016, José Dirceu foi condenado a 23 anos e três meses de prisão pelos crimes de corrupção passiva; lavagem de dinheiro; e organização criminosa.

A sentença foi assinada pelo então juiz e atual senador Sérgio Moro (União-PR), que afirmou que o ex-ministro da Casa Civil era beneficiário de R$ 15 milhões em propinas pagas pela empreiteira Engevix por cinco contratos de obras da Petrobras.

Eleições 2026

O atual governador de Goiás, Ronaldo Caiado, lançou sua pré-candidatura ao Palácio do Planalto nessa sexta-feira (4), em Salvador.

Em entrevista à CNN na tarde de quinta-feira (3), ele afirmou que se coloca como um pré-candidato “preparado para o debate”.

Caiado ainda avaliou as possibilidades de sua candidatura caso outros nomes que representam a direita se lancem à corrida eleitoral.

“Todos nós vamos partir para uma disputa que será muito bem-vinda. Eu colocaria aí o governador Zema, o governador Ratinho , o governador Tarcísio , eu, todos nós temos esse direito. A opinião de A ou opinião de B neste momento, para mim, ela é acessória. O principal para mim é andar o Brasil. É isso o que eu tenho que fazer”, destacou o governador. As informações são da CNN.

Em evento do governador de Goiás, Sergio Moro critica o retorno do ex-ministro José Dirceu à política: “Vergonha para o País”.

O senador Sérgio Moro (União Brasil) criticou, na manhã dessa sexta-feira (4), o retorno gradual que o ex-ministro da Casa Civil, José Dirceu, tem feito à política. Em entrevista coletiva de imprensa, pouco antes do lançamento da pré-candidatura do governador de Goiás, Ronaldo Caiado, à Presidência, Moro disse ser uma ”vergonha para o País” a reabilitação de um condenado pela operação Lava-Jato.

“Acho que ele deveria ser banido da vida pública. Foi condenado e depois beneficiado por essa reviravolta política”, iniciou Moro, em alusão à anulação das penas pelo Supremo Tribunal Federal (STF), pelo entendimento de que os crimes teriam prescrevido.

Moro disse ainda que o papel de Dirceu como representante do Partido dos Trabalhadores (PT) e em defesa do presidente Luiz Inácio Lula da Silva (PT) seria vergonhoso.

“Um cidadão considerado corrupto pela maior corte do país, está falando abertamente em nome do PT e em nome do Lula. Isso é uma vergonha para o país, leva o país para trás”, afirmou Moro.

Desde o início do ano, Dirceu faz seu retorno à política.

Durante a celebração de 45 anos do PT no Rio, foi ovacionado pelos presentes. Já neste mês de março, quando completou 79 anos, fez duas comemorações - a segunda apenas para a militância em São Paulo, onde ofereceu uma feijoada, sem custo.

O político é cotado para disputar a Câmara dos Deputados no próximo ano. Embora afirme que a campanha eleitoral só terá início em 2026, Dirceu tem intensificado sua agenda política. Entre maio e junho, pretende lançar o segundo volume de suas memórias, seguido por uma turnê de lançamentos no interior de São Paulo no segundo semestre deste ano.

Eleições de 2026

Em outra frente, o ex-ministro da Casa Civil José Dirceu afirmou que a esquerda precisa “despertar” para as eleições de 2026 e que o nome da direita para a disputa presidencial é o governador de São Paulo, Tarcísio de Freitas. A análise foi dada na segunda-feira (31), durante um evento na Pontifícia Universidade Católica de São Paulo (PUC-SP). Dirceu, que se prepara para disputar as eleições do próximo ano concorrendo a uma vaga de deputado federal, destacou que a esquerda precisa se organizar de maneira mais eficiente para enfrentar a direita nas urnas.

Agência Brasil

O senador Sérgio Moro criticou o retorno gradual que o ex-ministro da Casa Civil, José Dirceu, tem feito à política.

O petista também pediu uma maior conexão entre os quadros progressistas do país, argumentando que, enquanto a direita “sabe o que quer”, a esquerda ainda parece incerta sobre seus objetivos. Para Dirceu, é essencial que a esquerda encontre uma plataforma clara e unificada, se preparando para os desafios eleitorais futuros. “Nós precisamos saber o que nós queremos”, disse o ex-ministro, enfatizando a importância de um planejamento estratégico bem definido.

Ele defendeu uma maior presença da esquerda nas ruas e afirmou que, apesar de parte da direita não querer mais o ex-presidente Jair Bolsonaro na disputa presidencial devido à sua inelegibilidade, o nome de Tarcísio de Freitas já se apresenta como o mais forte.

Segundo Dirceu, o governador de São Paulo está sendo “abraçado” pelo mercado como o candidato ideal, especialmente devido aos programas de privatização que ele poderia implementar em caso de vitória. Dirceu alertou que a esquerda precisa estar atenta a essas movimentações e se preparar para as eleições de maneira antecipada, dado o pouco tempo restante até o pleito.

“Nós temos que começar a pensar em uma plataforma. É preciso despertar, a eleição está aí. Em outubro começa a campanha eleitoral. Ela será em outubro do ano que vem, mas começa agora. Nós temos pouco tempo”, afirmou Dirceu, antes de continuar. “O candidato da direita chama-se Tarcísio de Freitas, governador de São Paulo. E a elite de São Paulo já o abraçou.” As informações são do jornal O Globo.

Voto do ministro Nunes Marques no julgamento sobre a anulação de atos da Lava-Jato contra Palocci será decisivo.

Agência Brasil

Ministro suspendeu o julgamento de recurso da PGR contra a decisão que anulou todos os atos da Lava-Jato contra o ex-ministro da Fazenda Antonio Palocci.

O ministro Nunes Marques, do Supremo Tribunal Federal (STF), pediu vista e suspendeu o julgamento de recurso da PGR (Procuradoria-Geral da República) contra a decisão que anulou todos os atos da Operação Lava-Jato contra o ex-ministro da Fazenda Antonio Palocci. O voto do ministro é decisivo para o desfecho da análise.

Com isso, o placar do julgamento segue empatado em dois a dois. Mais cedo nessa sexta-feira (4), o ministro André Mendonça havia seguido a divergência aberta ppor Edson Fachin. O julgamento ocorre no plenário virtual do Supremo.

O Supremo analisa no plenário virtual da Segunda Turma um recurso da Procuradoria-Geral da República contra a anulação dos atos determinada pelo ministro Dias Toffoli – que foi seguido por Gilmar Mendes.

A decisão de Toffoli foi publicada em fevereiro. O ministro seguiu um entendimento já estabelecido no STF, que considera que houve parcialidade na atuação do Ministério Público e do ex-juiz Sergio Moro.

A decisão de Toffoli, do último dia 19 de fevereiro, atendeu a defesa de Palocci, que pediu a extensão de um entendimento adotado pelo ministro em outros processos relativos à Lava-Jato. Toffoli considerou ter havido um "conluio" entre os procuradores que integravam a força-tarefa da Lava-Jato e o ex-juiz Sérgio Moro, que conduzia a 13ª Vara da Justiça Federal em Curitiba.

No voto proferido na última sexta-feira, com o início do julgamento virtual, Toffoli reafirmou que a decisão que anulou os feitos da Lava-Jato pode ser aplicada ao caso de Palocci.

"Assim, fica nítida a aderência estrita, revelada pela condição de corréus do requerente e do sujeito originariamente beneficiado pelo ato judicial cuja extensão se postula e pela ausência de motivos de ordem exclusivamente pessoal", justificou.

Ao divergir de Toffoli, Fachin concordou com a PGR e disse que "não se pode, a pretexto de pedidos de extensão, examinar pedidos amplos e genéricos sobre as mais variadas investigações decorrentes da operação Lava Jato". Para ele, não cabe ao Supremo analisar este tipo de pedido.

"Nesse panorama, as alegações e fundamentos que apontam para eventual nulidade absoluta devem ter seu exame e extensão realizados pelas instâncias competentes, respeitando-se os mais básicos princípios constitucionais relacionados ao devido processo legal - juiz natural, contraditório, ampla defesa e vedação de utilização de provas obtidas ilicitamente", argumentou o ministro.

André Mendonça concordou com os argumentos levados por Fachin, e defendeu que, em respeito ao princípio da segurança jurídica, não é possível estender decisões envolvendo a Lava-Jato a todo tipo de pedido em casos envolvendo a operação.

"Não é possível que, sob a justificativa da extensão, esta Corte adentre ao mérito da mais ampla gama de pedidos, elaborados por diversas partes e com relação apenas indireta quanto à decisão paradigma, os quais deveriam ser apreciados nas instâncias ordinárias, sob o risco de que se viole o princípio do juiz natural e se transforme este Tribunal em verdadeiro juízo universal", disse. As informações são do jornal O Globo.

Ministro Flávio Dino é aplaudido no Supremo ao dizer que o crime organizado do Rio de Janeiro está no asfalto e não nos morros.

O ministro do STF (Supremo Tribunal Federal) Flávio Dino foi aplaudido no plenário da corte na quinta-feira (3) ao dizer que o crime organizado no Rio de Janeiro não fica nos morros, mas no asfalto. Segundo ele, há uma avaliação errada sobre a atuação dos grupos criminosos. A declaração foi feita durante o julgamento que estabeleceu novas medidas para operações policiais em favelas do RJ.

"Nessas distorções de percepção quanto ao crime organizado, a ideia é que isso se concentra nas áreas populares do Rio de Janeiro, e não é verdade. O que tem de principal no crime organizado no Rio de Janeiro não está nos bairros populares, não está nos morros nem nas periferias, na verdade, está no asfalto", afirmou. Ele recebeu aplausos de movimentos sociais que acompanharam o julgamento.

Segundo Dino, o crime organizado "está no asfalto tanto no que se refere ao financiamento do crime organizado e das milícias, quanto no que se refere à lavagem de dinheiro".

"E por isso esse inquérito vai na direção correta, que não é dar tiros a esmo. Segurança pública não é dar tiros aleatoriamente. Quando tiver que dar tiro, eventualmente, fazê-lo com ciência e método, como a tese preconiza, o uso da força legítima do Estado", destacou.

Na quinta, o STF aprovou uma série de medidas para reduzir a letalidade policial em operações policiais em favelas no Rio de Janeiro e otimizar as condições de trabalho das forças de segurança. Entre as determinações, está a de que o estado do Rio de Janeiro comprove no prazo de 180 dias a implantação de câmeras nas viaturas policiais da Polícia Militar e da Polícia Civil e nas fardas ou uniformes dos agentes da Polícia Civil.

Segundo a decisão do STF, o uso das câmeras só não será obrigatório em atividades investigatórias da Polícia Civil devido ao potencial comprometimento do sigilo e eficiência do trabalho investigativo.

Os ministros autorizaram o estado do Rio de Janeiro a receber recursos do Fundo Nacional de Segurança Pública para cumprir a decisão, mesmo que o prazo de preservação das imagens seja diferente da regulamentação federal, até o encerramento dos contratos vigentes.

Os ministros reconheceram avanços importantes obtidos pelo Governo do Rio de Janeiro ao reduzir a letalidade policial nos últimos anos, mas destacaram ser necessário determinações complementares para as operações policiais.

A corte também reconheceu a parcial omissão do estado e a violação de direitos fundamentais e a violação de direitos humanos por parte das organizações criminosas que se apossam de territórios e restringem direitos de locomoção da população e das forças de segurança.

Rosinei Coutinho/STF

A declaração de Dino foi feita durante o julgamento que estabeleceu novas medidas para operações policiais em favelas do RJ.

Além disso, segundo o STF, há compromisso significativo por parte do estado do Rio de Janeiro na cessação das violações mencionadas. Os ministros, no entanto, decidiram que não há necessidade de se reconhecer o estado de coisas inconstitucional, que ocorre quando há uma violação grave e persistente de direitos fundamentais que afeta muitas pessoas, e o governo não consegue resolver o problema.

A corte também determinou a elaboração de um plano de reocupação territorial de áreas sob domínio de organizações criminosas pelo estado do Rio de Janeiro e pelos municípios interessados, observando os princípios do urbanismo social e com o escopo de viabilizar a presença do Poder Público de forma permanente, por meio da instalação de equipamentos públicos, políticas voltadas à juventude e a qualificação de serviços básicos.

O tribunal também determinou que a Polícia Federal abra inquérito para apurar indícios concretos de crimes com repercussão interestadual e internacional que exigem repressão uniforme e as violações de direitos humanos decorrentes da ocupação de comunidades por organizações criminosas.

Outra determinação é para que o Coaf (Conselho de Controle de Atividades Financeiras), a Receita Federal e a Secretaria da Fazenda do Rio de Janeiro deem a máxima prioridade para atendimento das diligências relativas a inquéritos policiais aberto para essas investigações.

Além disso, o STF liberou o uso de helicópteros em confronto armado direto. As informações são do portal de notícias R7.

Funcionário da Abin, o serviço secreto brasileiro, diz que ação hacker contra o governo paraguaio chegou a ser interrompida por medo de vazamento e prisão.

Um funcionário da Agência Brasileira de Inteligência (Abin) disse à Polícia Federal (PF) que a ação de invasão hacker a sistemas do governo do Paraguai chegou, num primeiro momento, a ser interrompida. Isso porque houve receio de que a operação fosse vazada para a Polícia Federal e os agentes da Abin acabassem presos.

Nos bastidores, há uma disputa entre setores da PF e da Abin, que foi amplificada com as investigações da atuação da "Abin paralela" que teria sido usada para a suposta prática de espionagem ilegal para atender objetivos "políticos e pessoais" durante o governo Bolsonaro.

Em depoimento sobre a atuação da Abin paralela, o funcionário relatou que o ataque ao Paraguai começou ainda no governo Jair Bolsonaro, mas que continuou durante o governo Lula, com autorização expressa do atual diretor da Abin, Luiz Fernando Corrêa, e do diretor interino Saulo de Cunha Moura, que ocupou o cargo entre março e maio de 2023.

As informações foram publicadas pelo portal UOL. e confirmada pela TV Globo. O governo Lula disse, em nota, que interrompeu a ação assim que ficou sabendo dela, em março de 2023.

Operação Vortex

Em novo trecho do depoimento obtido pela TV Globo, o funcionário da Abin relatou que o ex-diretor interino da Abin Alessandro Moretti foi quem, inicialmente, abortou a ação contra o Paraguai.

A suspensão ocorreu na véspera da operação, batizada de Vortex. Os agentes estariam prestes a embarcar para o Chile e Panamá, de onde começariam o ataque.

De acordo com o relato, Moretti estava com receio de que outro diretor da área de inteligência da Abin vazasse a informação para um diretor da Polícia Federal. Ele acabou liberando a ação em outro momento.

Procurada, a defesa de Moretti informou que não vai se manifestar.

"Que o receio é que a polícia federal prendesse o pessoal na imigração; que Moretti autorizara a ação em momento anterior; que a operação vortex foi retomada depois; que Moretti no momento posterior autorizou a operação vortex", diz o depoimento a que a TV Globo teve acesso.

O funcionário da agência disse ainda que a operação já tinha sido apresentada ao general Augusto Heleno, ex-ministro do Gabinete de Segurança Institucional, a quem a Abin era subordinada, e também ao então Ministro de Minas e Energia Adolfo Sachsida.

Anexo C

Segundo o depoimento, a ação tinha como objetivo obter dados sigilosos sobre valores em negociação no Anexo C do Tratado de Itaipu.

Antonio Cruz/Agência Brasil

Nos bastidores, há uma disputa entre setores da PF e da Abin.

O Anexo C do Tratado de Itaipu estabelece as bases financeiras e de prestação de serviços de eletricidade da usina hidrelétrica binacional, incluindo a fórmula para o cálculo do preço da energia produzida. Esse anexo prevê que, após 50 anos de vigência, suas cláusulas podem ser revistas, o que ocorreu em abril de 2023.

O funcionário da Abin afirmou ainda que a ação não demandava nenhuma ação intrusiva de telecomunicações, somente de informática.

Segundo o funcionário, a operação contou com o uso de ferramentas de intrusão como Cobalt Strike e o envio de e-mails com engenharia social para capturar senhas, cookies de sessão e acessos de autoridades paraguaias.

Ainda de acordo com o relato à PF, foram invadidos sistemas do Congresso do Paraguai (Senado e Câmara), além da Presidência da República.

O servidor disse que as ações foram executadas a partir de servidores hospedados no Panamá e no Chile, e que as ferramentas foram apresentadas em reuniões internas da Abin, com aprovação da alta cúpula.

A revelação provocou desgaste do Brasil com Paraguai. Na terça-feira (1º), o governo do Paraguai anunciou que convocou o embaixador do Brasil em Assunção, José Antônio Marcondes, para cobrar explicações sobre o suposto monitoramento da Abin aos sistemas do país vizinho.

Nesta quinta-feira, o Ministério Público do Paraguai informou ter aberto um processo criminal para investigar a suspeita de espionagem digital brasileira.

Presidente do Paraguai diz que espionagem do Brasil reabre “velhas feridas” da guerra.

O presidente do Paraguai, Santiago Peña, disse nessa sexta-feira (4) a uma rádio argentina que a espionagem da Abin (Agência Brasileira de Inteligência) contra autoridades paraguaias abre ”velhas feridas” nas relações entre os dois países. ”É uma notícia bastante desagradável. Você sabe que o Paraguai tem uma história bastante dura na região, certo?”, afirmou Peña à Rádio Mitre, referindo-se à Guerra do Paraguai (1864-1870).

”Em um momento da nossa história, tivemos que enfrentar uma guerra de extermínio, que foi a Guerra da Tríplice Aliança, contra três irmãos — Uruguai, Argentina e Brasil — mas principalmente liderada pelo Brasil. E, depois da guerra, o Brasil permaneceu em território paraguaio por quase uma década. Essas são feridas que estamos buscando curar”, disse o presidente.

”E este episódio, infelizmente, apenas reabre essas velhas feridas, quando o que queremos é deixar para trás essa história de ódio e ressentimento, que vinha principalmente de fora para o Paraguai. Infelizmente, hoje percebemos que esses sentimentos ainda existem”, declarou.

Na quinta-feira (3), o Ministério Público do Paraguai abriu um processo criminal para investigar uma suspeita de espionagem digital pela Agência Brasileira de Inteligência (Abin), que teria como alvo autoridades e agências paraguaias.

O governo do Paraguai já havia convocado o embaixador do Brasil em Assunção, José Antônio Marcondes, para cobrar explicações sobre o suposto monitoramento da Abin no início da semana.

Um funcionário da Abin afirmou em depoimento à Polícia Federal (PF) que a atual gestão do órgão teria mantido operações de invasão hacker a sistemas do governo do Paraguai e de autoridades envolvidas nas negociações da usina de Itaipu.

O depoimento faz parte da investigação sobre uma suposta estrutura paralela existente na agência de inteligência.

De acordo com o depoimento, a ação tinha como objetivo obter dados sigilosos sobre valores em negociação no Anexo C do Tratado de Itaipu. O governo está negociando com o país vizinho as condições de comercialização da energia gerada na usina.

Guerra do Paraguai

A Guerra do Paraguai (1864–1870) foi o maior conflito armado da América do Sul, envolvendo o Paraguai contra a Tríplice Aliança — Brasil, Argentina e Uruguai.

Reprodução

O presidente do Paraguai, Santiago Peña, afirmou que espionagem é uma notícia bastante desagradável.

Iniciada pelo ditador paraguaio Solano López, a guerra visava ampliar o poder regional de Assunção. No entanto, a guerra resultou na devastação do Paraguai, com grande parte da população morta e infraestrutura destruída. O Brasil saiu fortalecido militarmente, e o Paraguai entrou em longa crise social e econômica.

Monitoramento da Abin

A Polícia Federal abriu inquérito na segunda (31) sobre um possível vazamento de informações da investigação que apura se existia uma Abin paralela que teria usado serviços de inteligência para ações ilícitas.

No depoimento, o funcionário da Abin afirmou que a atual gestão da agência manteve operações de invasão hacker a sistemas governamentais do país vizinho, inclusive do Congresso, da Presidência da República e de autoridades envolvidas nas negociações da usina de Itaipu.

De acordo com o depoimento, a ação tinha como objetivo obter dados sigilosos sobre valores em negociação no Anexo C do Tratado de Itaipu.

As informações foram publicadas pelo portal UOL. A TV Globo teve acesso a trechos do depoimento.

O servidor disse que o ataque começou ainda no governo Jair Bolsonaro, mas que continuou durante o governo Lula, com autorização expressa do atual diretor da Abin, Luiz Fernando Corrêa, e do diretor interino Saulo de Cunha Moura, que ocupou o cargo em maio de 2023.

Em nota, o governo Lula disse que interrompeu a ação assim que ficou sabendo dela, em março de 2023.

O SUL

Mercado

TAXA DE CÂMBIO

Moedas	Compra	Venda
Dólar Comercial	5,833	5,834
Dólar Turismo	5,88	6,06
Peso Argentino	0,0054	0,0054
Euro	6,39	6,39

Atualizado em: 04/04/2025 / Fechamento: 23h / Dados: Infomoney

SALÁRIO MÍNIMO

Nacional	Regional - Rio Grande do Sul	
R$ 1.518,00	Menor faixa: R$ 1.656,52	Maior faixa: R$ 2.099,27

Dados:Gov RS

INVESTIMENTOS

Bolsa de Valores	Pontuação	Variação
Ibovespa	127.256pts	-2.96%

Atualizado em 04/04/2025 Fechamento: 18h / Dados: Infomoney

Valor Taxa Selic 2025	14,25%

Variação Semestral Atualizada em 04/04/2025 / Dados: Banco Central do Brasil

INDICADORES DA INFLAÇÃO

MÊS	IPCA	IGP-M	INPC
ABR/2024	0,38	0,31	0,37
MAI/2024	0,46	0,89	0,46
JUN/2024	0,21	0,81	0,25
JUL/2024	0,38	0,61	0,26
AGO/2024	0,02	0,29	0,14
SET/2024	0,44	0,62	0,48
OUT/2024	0,56	1,52	0,61
NOV/2024	0,39	1,30	0,33
DEZ/2024	0,52	0,94	0,48
JAN/2025	0,16	0,27	0,27
FEV/2025	1,31	1,06	1,48
MAR/2025	-	-	-
EM 2025	1,47	1,33	1,48
12 MESES	5,06	8,44	4,87

Dados: IBGE – Instituto Brasileiro de Geografia e Estatística. FGV – Fundação Getulio Vargas.

COTAÇÕES - AGRONEGÓCIO

Pecuária	Unidade	04/04 (SEMANA ATUAL)	28/03 (SEMANA ANTERIOR)	04/03 (MÊS ANTERIOR)
Boi	1kg vivo	R$ 10.90	R$ 11.10	R$ 10.80
Vaca	1kg vivo	R$ 10.40	R$ 10.50	R$ 9.90
Suíno	1kg vivo	R$ 7,80	R$ 7,85	R$ 8,63
Cordeiro	1kg vivo	R$ 10,50	R$ 10,66	R$ 10,71
Agricultura	**Unidade**	**04/04 (SEMANA ATUAL)**	**28/03 (SEMANA ANTERIOR)**	**04/03 (MÊS ANTERIOR)**
Soja	60kg	R$ 126,98	R$ 127,57	R$ 127,95
Arroz	50kg	R$ 76,64	R$ 77,72	R$ 89,91
Feijão	60kg	R$ 145,00	R$ 160,00	R$ 160,00
Milho	60kg	R$ 84,82	R$ 87,92	R$ 87,49
Trigo	1Ton	R$ 1.459,99	R$ 1.444,63	R$ 1.337,03

Atualizado em: 04/04/2025 / Dados: Canal Rural | CEPEA | Scot Consultoria | Portal Brasil.

Dólar dispara e fecha a R$ 5,83, após a China retaliar "tarifaço" de Trump; Ibovespa despenca.

O dólar disparou nessa sexta-feira (4), cotado a R$ 5,83, conforme o mercado reagia ao anúncio do governo chinês de que vai retaliar o "tarifaço" do presidente dos Estados Unidos, Donald Trump. Já a Bolsa de Valores brasileira recuou 2,96%, aos 127.256 pontos.

O avanço da moeda norte-americana foi de 3,68% frente ao real, na maior alta diária desde 22 abril de 2022, quando subiu 4,04%. Ao longo da sessão de hoje, o dólar chegou a ser negociado a R$ 5,84.

Já o Ibovespa, principal índice acionário da Bolsa de Valores brasileira, recuou 2,96%, acompanhando o movimento global. Essa foi a maior queda do índice desde 18 de dezembro de 2024, quando caiu 3,15%.

A Ásia foi o continente mais impactado pelas tarifas anunciadas por Trump na última quarta-feira (2). A China, segunda maior economia do mundo, recebeu taxas extras de 34%. Agora, somando as tarifas de 20% já anunciadas pelos EUA anteriormente, os produtos asiáticos que chegam ao país devem ser taxados em 54%.

Como resposta, Pequim afirmou que vai impor tarifas também de 34% sobre todos os produtos norte-americanos, além de colocar novos limites para as exportações chinesas de terras raras (minerais importantes e escassos para a produção de chips usados para tecnologia) para os EUA.

O mercado teme que outros países também comecem a retaliar os EUA e a situação vire uma guerra comercial generalizada.

Com as tarifas impostas por Trump, a expectativa é que os preços dos produtos e insumos que chegam aos EUA devem ficar mais caros, encarecendo também a produção de diversas cadeias produtivas de bens e serviços.

Mercados

Desde que assumiu, Trump já decretou tarifas sobre grandes parceiros comerciais, como México e Canadá, e impôs taxas sobre produtos específicos, como aço, alumínio, automóveis e produtos agrícolas.

Na quarta, Trump finalmente detalhou como funcionarão as tarifas recíprocas. As regiões mais afetadas foram a Ásia e o Oriente Médio, com taxas que ultrapassam 40% em alguns casos. A Europa também foi bastante impactada com tarifas de 20% anunciadas contra a UE.

Especialistas acreditam que esse aumento de preços deve pressionar os custos e reduzir o consumo nos EUA, o

Agência Brasil

A Ásia foi o continente mais impactado pelas tarifas anunciadas por Trump na última quarta (2).

que pode provocar uma desaceleração ou até uma recessão na maior economia do mundo.

Com as tarifas recíprocas, aplicadas a mais de 180 países, o grande temor do mercado é de que o "tarifaço" inicie uma guerra comercial generalizada. O cenário de incerteza faz com que os investidores se afastem dos ativos de risco, como os mercados de ações, o que prejudica as bolsas de valores em todo o mundo.

Essa percepção ganha ainda mais força com o recente anúncio da retaliação chinesa. O país deve começar a cobrar tarifas de importação de 34% sobre os produtos americanos em 10 de abril.

Isso pode gerar mais inflação ao consumidor, ao mesmo tempo em que ocorre uma redução no consumo, justamente pelos preços maiores. Por isso, investidores acreditam que os EUA podem viver um período de recessão econômica em breve. Com esse sentimento, na véspera, a moeda norte-americana fechou em queda e atingiu o seu menor valor no ano: R$ 5,62.

No entanto, com mais países anunciando tarifas, especialistas explicam que o temor é que o aumento forte da inflação e uma desaceleração da atividade econômica se espalhe por todo o mundo.

Com a cautela e a percepção de que várias economias, inclusive as maiores, podem ser afetadas, os investidores voltaram a recorrer ao dólar, considerada uma das moedas mais seguras do mundo. Além disso, as bolsas globais vivem mais um dia de quedas expressivas.

Ministério da Previdência aponta que mais de 302 mil pedidos duplicados contribuíram para recorde na fila do INSS no governo Lula.

Após dados do Ministério da Previdência indicarem que havia 2.042 milhões de pedidos de benefícios previdenciários e sociais na fila de espera em dezembro do ano passado, a pasta argumentou que mais de 302 mil requerimentos estavam duplicados. Nesse caso, os requerimentos de um mesmo auxílio teria impactado a quantidade final da fila do Instituto Nacional do Seguro Social (INSS), que foi considerada a maior registrada no governo Lula.

A duplicação, segundo a Previdência, corresponde aos benefícios que voltaram a ser solicitados depois de um primeiro indeferimento.

De acordo com boletim da pasta, os dados de dezembro — que só foram divulgados neste mês — mostram um crescimento na fila em comparação ao mês de novembro, quando havia 1,985 milhão de pedidos em análise. Até o momento, não foram atualizados os números de requerimentos em espera de janeiro, fevereiro e março deste ano.

Segundo o INSS, outro aspecto que aumentou o resultado final da fila foi a quantidade de requerimentos que estão

Agência Brasil

Mais de 2 milhões de requerimentos estavam em análise em dezembro do ano passado, segundo o governo.

em fase de exigência, ou seja, quando os segurados precisam apresentar documentos ou esclarecimentos para que o INSS conclua a análise. No mesmo mês, havia 317.092 propostas pendentes nessa etapa.

Para acompanhar o andamento do processo ou enviar as comprovações exigidas, os segurados podem utilizar a Central 135 ou acessar o Meu INSS, disponível tanto no aplicativo (para Android e iOS) quanto no site.

Tempo de espera

De acordo com levantamento da Dataprev — empresa responsável pela proteção dos dados para a Previdência e o INSS — a maioria dos pedidos realizados naquele mês está dentro do prazo legal de 45 dias. No âmbito nacional, o tempo médio de concessão líquida foi de 42 dias. Ao todo, foram processados 58.597 requerimentos na autarquia, 50.612 na perícia médica e 17.834 referentes a benefícios assistenciais.

Em dezembro, o total de benefícios — entre aposentadorias, auxílios e pensões — atingiu 530.306. Dentre esses, o benefício por incapacidade temporária (antigo auxílio-doença) representou 52,5% do total, com 278.372 concessões. Já 104.449 aprovações se referem a pagamentos previdenciários permanentes, como aposentadorias.

Além disso, segundo a pasta, o estoque de pedidos na perícia médica teve uma queda significativa, passando de 850,3 mil vendas em dezembro de 2023 para 687,7 mil no mesmo período do ano passado.

Ações

O Ministério da Previdência e o INSS afirmaram que estão adotando diversas medidas para acelerar a análise dos requisitos.

Entre as iniciativas, estão a nomeação de candidatos aprovados no concurso de 2022 — com 1.276 nomeações previstas para 2023 e 2024 e outros 321 em formação —, a simplificação da linguagem e dos formulários no processo eletrônico pelo Meu INSS, a designação de 500 servidores para integrar uma força-tarefa dedicada à análise dos pedidos e à realização de mutirões. (Com informações do jornal Extra)

Eufrázio

Veja o calendário de pagamento do 13º salário dos aposentados, que será adiantado pelo governo federal.

O governo Lula anunciou que vai antecipar o 13º salário de aposentados, pensionistas e beneficiários de auxílios pagos pelo Instituto Nacional do Seguro Social (INSS). Ao todo, serão cerca de 34,2 milhões pessoas, que receberão a primeira parcela do 13º entre os dias 24 de abril e 8 de maio. E a segunda parcela, entre 26 de maio e 6 de junho.

O calendário segue o de pagamentos de abril e maio. Dessa forma, é dividido entre beneficiários que ganham até um salário mínimo e aqueles que recebem acima do piso nacional, nesta ordem de prioridades. Os pagamentos ainda serão divididos de acordo com o número final do cartão de benefício, sem considerar o último dígito verificador, que aparece depois do traço. Ou seja, o beneficiário que recebe apenas um salário mínimo e cujo último dígito no cartão é 1 receberá os pagamentos no primeiro dia: 24 de abril (primeira parcela) e 26 de maio (segunda parcela).

— Benefícios até um salário mínimo

- Final 1: primeira parcela - 24 de abril; segunda parcela - 26 de maio
- Final 2: primeira parcela - 25 de abril; segunda parcela - 27 de maio
- Final 3: primeira parcela - 28 de abril; segunda parcela - 28 de maio
- Final 4: primeira parcela - 29 de abri; segunda parcela - 29 de maio
- Final 5: primeira parcela - 30 de abril; segunda parcela - 30 de maio
- Final 6: primeira parcela - 2 de maio; segunda parcela - 2 de junho
- Final 7: primeira parcela - 5 de maio; segunda parcela - 3 de junho
- Final 8: primeira parcela - 6 de maio; segunda parcela - 4 de junho
- Final 9: primeira parcela - 7 de maio; segunda parcela - 5 de junho
- Final 0: primeira parcela - 8 de maio; segunda parcela - 6 de junho

— Benefícios acima de um salário:

- Finais 1 e 6: primeira parcela - 2 de maio; segunda parcela - 2 de junho
- Finais 2 e 7: primeira parcela - 5 de maio; segunda parcela - 3 de junho
- Finais 3 e 8: primeira parcela - 6 de maio; segunda parcela - 4 de junho

Agência Brasil

Cerca de 34,2 milhões pessoas receberão a primeira parcela do 13º entre os dias 24 de abril e 8 de maio.

- Finais 4 e 9: primeira parcela - 7 de maio; segunda parcela - 5 de junho
- Finais 5 e 0: primeira parcela - 8 de maio; segunda parcela - 6 de junho

Segundo o INSS, aqueles com cessação programada de benefício antes de 31 de dezembro de 2025 receberão o valor do abono anual de forma proporcional proporcional.

Não recebem 13º salário pessoas contempladas pelo Benefício de Prestação Continuada (BPC), pago a idosos com mais de 65 anos e pessoas com deficiência, desde que comprovem baixa renda, e beneficiários de Renda Mensal Vitalícia.

Como conferir

- Acesse o site ou aplicativo Meu INSS
- Faça login com seu CPF e senha
- No menu, selecione "Extrato de Contribuição"
- Clique em "Baixar PDF" para obter o documento do INSS

— Pelo telefone

Para quem não tem acesso à internet, basta ligar para a Central 135. Informar o número do CPF e confirmar algumas informações cadastrais para a atendente, de forma a evitar fraudes. O atendimento é de segunda-feira a sábado, das 7h às 22h.

O INSS ressalta que não há previsão de pagamento de "14º salário" no final do ano, como circula em redes sociais e plataformas de vídeo e mensagem. Essas informações não são verdadeiras.

A antecipação do pagamento do 13º salário foi solicitada pelo ministro da Previdência Social, Carlos Lupi. A expectativa do governo é que a medida injete R$ 73,3 bilhões na economia brasileira. (Com informações do jornal Extra)

Nova faixa do programa Minha Casa, Minha Vida começa em maio, contemplando quem recebe até R$ 12 mil por mês.

Agora é oficial: o programa Minha Casa, Minha Vida (MCMV) ganhou uma nova faixa, que permitirá que famílias com renda entre R$ 8 mil e R$ 12 mil financiem, em condições mais favoráveis, imóveis de até R$ 500 mil.

O anúncio foi feito pelo governo federal, na última quinta-feira (3), durante o evento “O Brasil dando a volta por cima”, com a presença do presidente Lula. A expectativa é que mais de 120 mil famílias sejam beneficiadas com a ampliação do MCMV, um programa essencial para a inclusão social e acesso à moradia no Brasil.

A ”Faixa 4” permitirá financiamentos com prazos de até 420 meses, com taxa de juros abaixo das oferecidas no mercado (10,50% ao ano), para aquisições de imóveis de até R$ 500 mil, por meio do Fundo de Garantia do Tempo de Serviço (FGTS). Essa medida visa atender à demanda de uma parte da população que antes ficava à margem das faixas tradicionais do programa, possibilitando que mais famílias da classe média também realizem o sonho da casa própria.

Divulgação

A expectativa é que mais de 120 mil famílias sejam beneficiadas com a ampliação do MCMV.

”Estamos reforçando o Minha Casa, Minha Vida, para que ele possa atender a mais brasileiros. Agora a classe média também vai ser beneficiada. A gente tem feito um longo trabalho nestes últimos dois anos. São milhares de pessoas realizando o sonho da casa própria. Essa é a determinação do presidente Lula”, afirmou o ministro das Cidades, Jader Filho. Segundo ele, a medida marca um avanço importante para garantir que um número ainda maior de brasileiros tenha acesso à moradia digna.

De acordo com o Ministério das Cidades, para garantir a viabilidade da ampliação do programa, o Fundo Social do Pré-Sal vai passar a compor o orçamento das Faixas 1 e 2. O governo espera que isso contribua para o fortalecimento do programa e o aumento do número de beneficiados. Desde a retomada do Minha Casa, Minha Vida no atual governo, já foram contratadas mais de 1,2 milhão de unidades habitacionais, com a meta de alcançar 2 milhões de unidades até o final de 2026.

Atualmente, o programa atende três tipos de faixas:

- Faixa 1, para famílias com renda mensal até R$ 2,85 mil
- Faixa 2, com renda entre R$ 2,85 mil e R$ 4,7 mil
- Faixa 3, com renda entre R$ 4,7 mil e R$ 8 mil

Além disso, o Fundo Social do Pré-Sal, que será utilizado para ampliar as Faixas 1 e 2, teve um orçamento de R$ 18 bilhões aprovado pelo Congresso Nacional para garantir a continuidade e expansão do programa.

Exportações crescem 5% e Brasil tem superávit de mais de 8 bilhões de dólares na balança comercial.

A balança comercial brasileira fechou o mês de março no campo positivo, com superávit de US$ 8,155 bilhões, crescimento de 13,8% ante mesmo mês do ano anterior. Trata-se do melhor saldo para um mês de março já registrado na série histórica. Os dados foram divulgados pelo Ministério do Desenvolvimento, Indústria, Comércio e Serviços (MDIC) nessa sexta-feira (4).

O resultado da balança comercial é saldo de US$ 29,2 bilhões em exportações e US$ 21 bilhões em importações.

Em termos de volume, tanto exportações quanto importações tiveram crescimento na base anual, de 5% e 4,2%, respectivamente. Olhando para preço, as exportações tiveram aumento de 0,4%, ao passo que as importações apresentaram recuo de 1,5%.

O time de pesquisa macroeconômica do Itaú Unibanco, chefiado pelo economista Mario Mesquita, comenta que o resultado superou as projeções da casa e da mediana das expectativas de mercado, já que ambas em miravam US$ 7 bilhões de superávit.

"O resultado mais forte do que o esperado, com exportações maiores e importações menores do que o projetado por nós. As exportações aceleraram com o avanço da safra de soja e aumento das exportações de carne. Já as importações desaceleraram após dois meses de leitura mais pressionada. Esperamos que a balança comercial siga melhorando com a safra recorde e desaceleração da atividade econômica à frente."

Em se tratando dos setores, a agropecuária teve a maior alta no valor, com variação de 16% na base anual, para US$ 8,2 bilhões:

- Agropecuária: US$ 8,2 bilhões (+16% em valor e +10,8% em volume)
- Indústria Extrativa: US$ 5,5 bilhões (-15,3% em valor e -10,6% em volume)
- Indústria de transformação: US$ 15,3 bilhões (+10,1% em valor e +9% em volume)

Olhando para os produtos, foram US$ 5,73 bilhões exportados em soja, ante US$ 5,35 bilhões em igual etapa do ano anterior. O produto representou 19,6% das exportações em março deste ano.

No caso do café foram US$ 1,42 bilhão, alta de 92% na base anual e representando 4,9% das exportações.

Óleos brutos tiveram queda de 20%, para US$ 2,8 bilhões e representaram 10% das exportações em março de 2025. Minério de ferro, por sua vez, teve queda de 16,5% para US$ 2 bilhões neste ano, representando uma fatia de 7% das exportações da balança comercial brasileira.

Projeções

O MDIC estima um superávit comercial de US$ 70,2 bilhões para este ano. Com essa cifra, o superávit apresentaria um recuo ante o resultado do ano anterior, que foi de um superávit de US$ 74,2 bilhões.

A estimativa para as exportações é de US$ 353,1 bilhões, ante US$ 337 bilhões registrados no ano anterior.

Por fim, a projeção para as importações é de US$ 282,9 bilhões, ao passo que em 2024 foram US$ 262,9 bilhões.

Brasil x EUA

Sobre um eventual impacto da política de tarifas dos EUA, especialistas da pasta destacaram que 'não comentam' o tema, pois os dados dessa divulgação ainda não contemplam os efeitos das novas diretrizes do governo Trump.

Tânia Rego/ABr

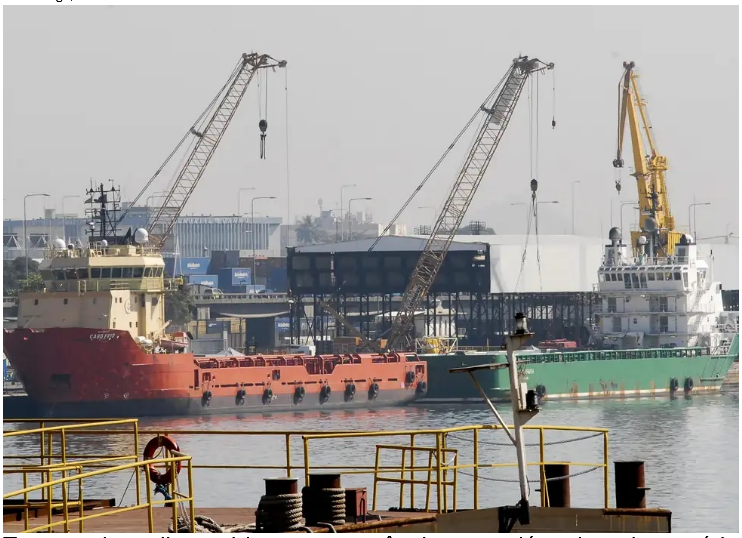

Trata-se do melhor saldo para um mês de março já registrado na série histórica.

O diretor do Departamento de Estatísticas e Estudos de Comércio Exterior, Herlon Brandão, comenta que sequer as tarifas no aço, implementadas há algumas semanas, tiveram impacto nos dados referentes a março.

"Temos o que chamamos de embarque antecipado: as empresas embarcam os bens e depois declaram. Operações de commodities estão atrasadas em relação ao calendário. Aço semimanufaturado, o aço bruto que é o mais exportado para os EUA, foi US$ 372 milhões, ou seja, teve inclusive um crescimento de 23,9%."

Todavia, o crescimento pode ter tido impacto pelos anúncios de Trump.

Indagado sobre esse impacto, Brandão comenta: "Não posso fazer essa afirmação, mas é um comportamento comum no comércio internacional quando se anuncia alguma medida. Vemos isso quando o Brasil vai aplicar um antidumping, uma medida de sobretaxar algum setor, vemos um grande aumento antes de entrar em vigor".

Nos dados da balança referentes a março, as principais quedas de exportação para os EUA foram óleos brutos de petróleo, com queda de 90%, instalações e equipamentos de engenharia (-62%) e aeronaves e outros equipamentos (-21,7%).

De importações, foram motores e máquinas, um crescimento de 42%, óleos brutos de petróleo, crescimento de 78%, maquina de processamento automático e dados, 94% de crescimento.

Reversão

Com o resultado, foi revertido o déficit de fevereiro, quando foi registrado saldo negativo de US$ 324 milhões, calculado a partir de US$ 22,929 bilhões em exportações e US$ 23,253 bilhões em importações.

Foi o primeiro déficit registrado pela balança comercial desde janeiro de 2022, quando foi registrado saldo negativo de US$ 59 milhões. O resultado em questão foi impactado por uma queda de 1,8% no valor exportado em relação ao mesmo mês do ano anterior. (Com informações da revista IstoÉ)

Entenda como funcionará o Pix parcelado, anunciado pelo Banco Central.

Reprodução

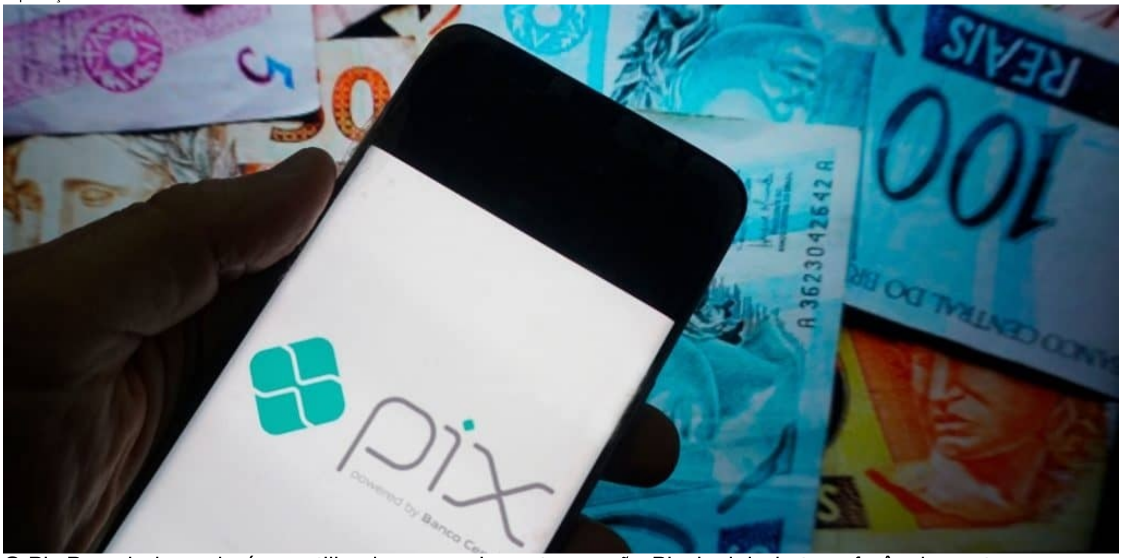

O Pix Parcelado poderá ser utilizado em qualquer transação Pix, incluindo transferências entre pessoas.

O Banco Central (BC) divulgou, na última quinta-feira (3), novas funcionalidades do Pix, incluindo o Pix Parcelado, que estará disponível a partir de setembro. A medida permitirá que o pagador parcele um pagamento via Pix, enquanto o recebedor recebe o valor integral de forma instantânea.

De acordo com o BC, essa nova opção tem potencial para aumentar o uso do Pix no varejo, tornando viável a compra de bens e serviços de maior valor para quem não tem acesso a outras formas de parcelamento.

O Pix Parcelado poderá ser utilizado em qualquer transação Pix, incluindo transferências entre pessoas.

Outra novidade é o Pix em Garantia, que permitirá o uso de valores a receber como garantia para operações de crédito. A expectativa é que essa funcionalidade ajude a reduzir os custos de empréstimos para empresas que utilizam o Pix como meio de pagamento.

Por se tratar de uma estrutura mais complexa, o BC estima que o Pix em Garantia esteja disponível apenas em 2026. Essa funcionalidade será voltada para estabelecimentos comerciais e não alterará a forma como as pessoas físicas utilizam o sistema.

Fraudes

O Banco Central também pretende criar um mecanismo para facilitar a recuperação de recursos desviados indevidamente.

O Mecanismo Especial de Devolução (MED) permitirá que o usuário conteste transações fraudulentas diretamente pelo aplicativo do banco, sem necessidade de atendimento presencial.

A ferramenta será utilizada exclusivamente para casos de golpes e fraudes e estará disponível a partir de 1º de outubro. O usuário poderá acompanhar o status da solicitação e aumentar as chances de recuperação de valores.

Comprovantes

Desde o dia 1º de abril, os comprovantes de agendamento do Pix passaram a incluir o termo "Agendamento Pix" e um ícone de calendário com relógio. Já os comprovantes de pagamentos concluídos contarão com um ícone de confirmação (check).

A medida foi implementada para combater golpes envolvendo falsos comprovantes e facilitar a identificação de transações concluídas, com o objetivo de proporcionar mais segurança para os usuários do sistema.

O Pix foi criado pelo BC e lançado em novembro de 2020 como uma nova forma de pagamento e transferência instantânea. Ele permite que pessoas, empresas e governos realizem transações financeiras em tempo real, 24 horas por dia, 7 dias por semana, incluindo feriados. A principal vantagem é a rapidez: as transferências são concluídas em segundos, ao contrário de métodos tradicionais, que podem demorar horas ou até dias para serem processados.

O Pix pode ser usado para transferências bancárias, pagamentos de compras, quitação de contas e até envios de dinheiro entre pessoas. Ele pode ser acessado através dos aplicativos dos bancos e outras instituições financeiras, sem custo para pessoas físicas e com tarifas reduzidas para empresas. (Com informações do portal Metrópoles)

Governo federal avança em socorro às empresas aéreas: cada companhia deve receber empréstimo de R$ 1,2 bilhão.

Reprodução

Os empréstimos serão realizados pelo BNDES.

A linha de financiamento para ajudar as companhias aéreas avançou no governo e a expectativa é que os primeiros contratos sejam assinados em agosto. O setor enfrenta dificuldades financeiras desde a pandemia.

As empresas com participação superior a 1% do mercado doméstico de passageiros poderão tomar empréstimo de até R$ 1,2 bilhão. Abaixo desse percentual, o valor é de até R$ 200 milhões.

No total, a nova linha vai ofertar às aéreas R$ 4 bilhões em recursos do Fundo Nacional da Aviação Civil (Fnac). Os empréstimos serão realizados pelo BNDES.

Os detalhes foram discutidos, nesta quinta-feira, na reunião de instalação do comitê gestor do Fnac, vinculado ao Ministério de Portos e Aeroportos. A expectativa é que a proposta seja aprovada ainda este mês.

Os detalhes da linha de crédito serão discutidos na próxima reunião do comitê gestor do Fnac. Ainda este mês será enviada uma minuta ao Conselho Monetário Nacional (CMN), com as taxas de juros, prazos e condições do financiamento.

Os recursos do fundo poderão ser utilizados para aquisição e manutenção de aeronaves, compra de querosene de aviação ou combustível sustentável e manutenção de motores.

Também é possível usar os recursos na antecipação de pagamento de aquisição de aeronaves, implantação de infraestrutura logística de apoio e para o desenvolvimento de projetos de inovação.

O ministro de Portos e Aeroportos, Sílvio Costa Filho, afirma que a pandemia impactou fortemente a movimentação aérea e provocou uma redução na produção de aeronaves, afetando a recuperação das companhias. Por isso, diz ele, há a necessidade de ajuda do governo.

Contrapartidas

O secretário de Aviação Civil, Tomé Franca, já se reuniu com as companhias aéreas para apresentar a proposta básica, tirar dúvidas e recolher subsídios.

Segundo ele, as empresas precisão adotar contrapartidas para terem acesso ao financiamento, como mais investimento em sustentabilidade, maior pontualidade no serviço, manutenção de empregos, adoção de práticas de diversidade e inclusão e o crescimento no uso de rotas regionais.

As condições da linha de crédito ainda estão sendo fechadas para serem submetidas ao CMN. Segundo técnicos a par das discussões, os juros vão variar de acordo com a finalidade do empréstimo e terão um piso de 6,5% ao ano, taxa do fundo do clima. De qualquer forma, ficarão abaixo da Selic, hoje em 14,25% ao ano. O prazo de pagamento ainda não tem definição.

Como o Ministério da Fazenda vetou o uso de fundos com recursos públicos como garantia dos empréstimos, as próprias empresas terão que buscar meios próprios ou recorrer às instituições privadas para obter fiança bancária.

Técnicos ligados ao assunto avaliam que como um equívoco a decisão do Tesouro Nacional, mas defendem pôr a linha para funcionar e aguardar desdobramentos. Como as empresas têm dificuldades em oferecer garantias, uma das possibilidades é usar futuramente o Fundo de Garantia à Exportação (FGE).

Trump está blefando? Para economista que previu a crise global de 2008, sim.

O economista Nouriel Roubini, que ficou famoso por ser um dos poucos a prever a crise global de 2008, acredita que o presidente americano, Donald Trump, vai recuar, ao menos parcialmente, no tarifaço global anunciado nesta semana.

Em um encontro de economistas e líderes empresariais às margens do Lago Como, em Cernobbio, na Itália, nessa sexta-feira (4), Roubini afirmou que o "cenário base" é que Trump acabará recuando e reduzirá suas tarifas pela metade, deixando os EUA com um crescimento econômico entre 1% e 1,5% neste ano. Nesse caso, o Federal Reserve manteria as taxas de juros inalteradas.

"Se ele for racional, ele vai reduzir as tensões", disse Roubini, que trabalhou como economista na Casa Branca durante o governo Clinton. "Ele está dizendo que, a menos que alguém lhe faça uma oferta 'fenomenal', ele não recuará, mas precisa dizer isso, porque, se admitir que vai negociar e reduzir as tensões, perde sua vantagem", acrescentou.

Sua visão não é inteiramente compartilhada por outros economistas de peso. Também presente ao evento, o ex-mega investidor Mohammed El-Erian alertou que o problema é que outros países podem relutar em fazer concessões a Trump se perceberem que o processo será prolongado.

"A redução das tensões exige que ambos os lados cooperem, e para isso é preciso confiança de que não se trata de um processo em várias rodadas, no qual se renegocia a cada momento", disse El-Erian, atualmente presidente do Queens' College, em Cambridge. "Isso (a confiança) não existe no momento."

O próprio Trump não deu sinais de recuar, em uma publicação na Truth Social. "Para os muitos investidores que estão vindo para os Estados Unidos e investindo quantias massivas de dinheiro, minhas políticas nunca mudarão", declarou.

Apesar da turbulência nos mercados de ações dos EUA, Roubini observou que Trump não está tão focado no mercado acionário como antes, o que lhe dá tempo para manter sua posição antes de mudar de estratégia.

Roubini acredita que o custo político de Trump manter seu plano tarifário atual é tão alto que é evidente que ele mudará de abordagem em algum momento.

"Se ele exagerar, teremos uma recessão neste ano. Se houver uma recessão neste ano, ele perderá as eleições de meio de mandato. Se perder as eleições de meio de mandato, seu plano MAGA de dominar os Estados Unidos para sempre será destruído", disse Roubini.

"Então, se ele tiver um mínimo de inteligência, saberá que precisa reduzir as tensões."

Bloomberg

Nouriel Roubini acredita que a Casa Branca vai recuar parcialmente no tarifaço.

No médio prazo, Roubini tem uma visão otimista, prevendo que avanços tecnológicos, como a inteligência artificial, impulsionarão ganhos de produtividade e um crescimento econômico mais forte.

"Mickey Mouse poderia estar no poder nos Estados Unidos, e ainda assim o país teria um crescimento de 4% até o fim da década", afirmou.

"Vamos passar de um crescimento de 2% para 4%, talvez até 6% até 2040. Isso é o fator mais relevante, independentemente de qualquer outra coisa. Mesmo Trump, com suas políticas ruins, não pode atrapalhar a inovação tecnológica."

Apesar das fortes quedas nas bolsas americanas nos últimos dias, Roubini observou que Trump não está tão focado no mercado acionário como antes, o que lhe dá tempo para manter sua posição antes de mudar de estratégia.

"Ele se preocupa mais com o mercado de títulos e com o dólar. A maior parte do mercado de ações pertence a 10% da população. Então, uma correção no mercado acionário não importa tanto, enquanto rendimentos mais baixos dos títulos beneficiam sua base, que tem hipotecas, empréstimos estudantis, financiamentos de automóveis, cartões de crédito e empréstimos pessoais (cujos juros acompanham as taxas dos títulos americanos)."

Os juros pagos pelos títulos americanos — e que influenciam nos custos das hipotecas e dos financiamentos estudantis — recuaram nos últimos dias. Quando as ações têm perdas, investidores buscam ativos mais seguros, como os títulos do Tesouro americano. Uma maior demanda leva a uma queda no rendimento, ou seja, nos juros pagos. (Com informações da agência Bloomberg)

Em resposta a Donald Trump, China anuncia tarifas de 34% sobre produtos dos Estados Unidos.

A China anunciou que imporá tarifas adicionais de 34% sobre importações dos EUA em retaliação às tarifas do mesmo valor reveladas pelo presidente Donald Trump esta semana como parte de sua agressiva agenda comercial.

O Ministério do Comércio disse nessa sexta-feira (4) que a tarifa será imposta a todos os bens importados originários dos EUA a partir de 10 de abril.

As tarifas sobre exportações chinesas devem subir para mais de 60% depois que o presidente dos EUA anunciou tarifas "recíprocas" de 34% que se somam às tarifas existentes.

Pequim denunciou as novas tarifas dos EUA como "uma típica ação de intimidação unilateral" que "não está em conformidade com as regras do comércio internacional e prejudica seriamente os direitos e interesses legítimos da China".

Além das tarifas, a China anunciou a suspensão de importação de dois produtores de frangos dos EUA: Mountaire Farms of Delaware e Coastal Processing. A alegação é que as empresas usam drogas proibidas na criação das aves.

Os preços do petróleo passaram o dia em queda após o anúncio chinês, em decorrência do temor de que uma guerra comercial limite o crescimento econômico global.

O Brent, referência internacional, fechou em queda de 6,5%, para US$ 65,58 (R$ 383,14) por barril, enquanto o WTI, seu equivalente nos EUA, caiu 7,4%, para US$ 61,99 (R$ 362,17).

Nessa sexta, o Goldman Sachs reduziu sua meta de preço para o ano para o Brent em US$ 5 (R$ 29,21), para US$ 62 por barril (R$ 362,23), e alertou que "a volatilidade dos preços provavelmente permanecerá elevada devido ao maior risco de recessão".

Ações

As ações globais ampliaram as perdas iniciadas com uma venda brutal na quinta-feira (3), desencadeada pela blitz tarifária de Donald Trump, e tiveram o pior dia em cinco anos — principalmente em resposta às tarifas retaliatórias da China.

As ações de Wall Street fecharam em forte queda, consolidando uma perda de US$ 5,4 trilhões em dois dias. O índice S&P 500 encerrou a sessão com uma queda de 6%, após cair 4,8% no dia anterior.

Todos os 11 setores do S&P caíram mais de 4,5%, com o setor de energia sendo o principal perdedor pelo segundo dia consecutivo, com queda de 8,7%

O Nasdaq perdeu 5,8% e o Dow Jones 5,5%. Na semana, S&P 500 e Nasdaq despencaram, respectivamente, 9,1% e 10% — as maiores quedas semanais desde março de 2020. O Dow Jones caiu 7,9% na semana.

O índice Vix, uma medida da volatilidade muitas vezes chamada de "medidor de medo" de Wall Street, disparou 15,1 pontos para 45,1, o nível mais alto desde 2020.

O dia foi de perdas generalizadas. As ações de empresas chinesas listadas nos EUA despencaram, com JD.com, Alibaba e Baidu todas caindo mais de 7,7%. Gigantes com grande exposição à China também despencaram, com a Apple caindo 7,3% e Nvidia perdendo 7,7%.

Divulgação/Casa Branca

As tarifas anunciadas por Trump sobre produtos de diversos países repercutiram negativamente nos mercados globais.

O índice de fabricantes de chips afundou 7,6%, após queda de 9,9% no dia anterior. O setor é particularmente vulnerável ao golpe tarifário, já que muitas empresas projetam os chips nos EUA, mas os fabricam na China.

As ações de empresas como Nike e Lululemon também caíram, em resposta às altas tarifas em países-chave da cadeia de produção, como o Vietnã, mas se recuperaram ao longo do dia após conversas entre autoridades americanas e vietnamitas.

Na Europa, o mercado também teve a maior queda diária desde a pandemia de covid. O Stoxx Europe 600 fechou 5,1% mais baixo e o FTSE 100 do Reino Unido caiu 5%, também seu pior dia desde 2020, com a libra 1,4% mais fraca em relação ao dólar. O índice da MSCI para a Ásia caiu 4,5%.

A imagem mostra uma mulher em movimento na frente de um grande painel eletrônico que exibe informações sobre o índice Nikkei. O painel apresenta o valor do índice como 33.284, com uma variação de -145. O gráfico ao fundo mostra uma linha que representa a flutuação do índice ao longo do tempo, com horários marcados. A mulher carrega um tablet ou caderno.

Os mercados asiáticos também caíram. O índice Nikkei, da Bolsa de Tóquio, fechou em baixa de 2,75%, registrando uma queda de 9% na semana, seu maior declínio semanal desde março de 2020. Durante a sessão, o índice também atingiu seu menor nível desde o início de agosto.

O índice bancário caiu mais de 8% na capital japonesa, registrando uma queda de 20% na semana, o pior desempenho semanal já registrado, de acordo com dados da LSEG. As ações de bancos japoneses têm ganhado popularidade entre os investidores que apostam no aumento dos juros pelo Banco do Japão.

Os títulos do Tesouro dos EUA foram os principais beneficiários da venda de ações, com o rendimento do Tesouro de 10 anos caindo para 3,86%, seu nível mais baixo desde antes da eleição de Trump. (Com informações da Folha de S.Paulo)

"A China jogou errado, entrou em pânico", diz Trump sobre retaliação ao "tarifaço".

O presidente dos Estados Unidos, Donald Trump, afirmou que a China "jogou errado" após a retaliação tarifária anunciada pelo país contra os EUA nesta sexta-feira (4).

"A China jogou errado, entrou em pânico – a única coisa que não pode se dar ao luxo de fazer!", escreveu Trump em letras maiúsculas em uma publicação em sua plataforma de mídia social.

A China informou que irá impor tarifas recíprocas de 34% sobre todas as importações dos EUA a partir de 10 de abril, cumprindo a promessa de revidar após Trump intensificar a guerra comercial global. Na quarta-feira (5), o presidente americano anunciou uma tarifa adicional de 34% sobre todos os produtos chineses importados para os EUA, além de uma tarifa de 20% imposta anteriormente para restringir o transporte de fentanil da China para os EUA.

Reprodução

Além das tarifas, gigante asiático restringiu exportação de minerais de terras raras aos Estados Unidos.

Além das tarifas, a China anunciou restrições à exportação de minerais de terras raras para os Estados Unidos, incluindo samário e disprósio, essenciais para a indústria tecnológica. A medida visa impactar setores estratégicos da economia americana. O Ministério do Comércio chinês também incluiu 11 empresas americanas em sua lista de "entidades não confiáveis", restringindo suas atividades no país. Entre essas empresas estão fabricantes de drones como Skydio Inc. e BRINC Drones, acusadas de vender armas para Taiwan.

Além disso, a China iniciou investigações antidumping sobre importações de tubos de tomografia computadorizada dos EUA e da Índia, sinalizando uma ampliação das disputas comerciais. Especialistas alertam que essa escalada na guerra comercial entre as duas maiores economias do mundo pode desestabilizar as cadeias globais de produção e afetar negativamente a economia mundial.

A retaliação chinesa também inclui a suspensão de importações agrícolas dos EUA, como sorgo e produtos avícolas, afetando diretamente os agricultores americanos e aumentando as tensões no setor agrícola.

Mercados financeiros globais reagiram negativamente às medidas, com quedas significativas em bolsas de valores e commodities. O índice Nasdaq Composite caiu 20%, enquanto os preços do petróleo atingiram os níveis mais baixos desde a pandemia de covid.

Economistas agora estimam uma probabilidade de 60% de recessão nos EUA em 2025, devido às crescentes tensões comerciais e seus impactos na economia global.

Bolsas da Europa e Ásia derretem, repercutindo o “tarifaço” de Trump e resposta da China.

Os mercados financeiros globais viveram mais um dia de grande aversão aos riscos nessa sexta-feira (4), com as Bolsas de Valores registrando quedas ainda mais acentuadas do que as observadas na véspera.

O desempenho negativo ainda é consequência do anúncio do ”tarifaço” do presidente dos Estados Unidos, Donald Trump, sobre os produtos importados da maioria dos países do mundo.

Além disso, o mercado também reage à resposta anunciada pela China nesta sexta. O país asiático, que recebeu uma tarifa de 34% a mais sobre todas as importações para os EUA, retaliou o país americano com taxas da mesma magnitude.

Investidores temem que a guerra tarifária provoque uma forte pressão sobre a inflação dos EUA e de outros países que retaliarem, além de uma percepção de que a atividade econômica da maior economia do mundo possa passar por um período de recessão.

No Brasil, o Ibovespa, principal índice acionário da bolsa de valores, a B3, teve forte queda, de cerca de 2,96%. Já o dólar registrou alta e terminou o dia cotado em R$ 5,83.

Nos EUA, os mercados amanheceram mais uma vez com quedas expressivas, perto dos 3%.

Na Europa, os principais índices despencavam. Por volta, das 10h45 dessa sexta, o índice Euro Stoxx 50, que reúne ações de 50 das principais empresas da Europa, tinha queda de 3,98%.

Na Ásia, os mercados fecharam em baixa.

Fora do bloco, o Reino Unido também enfrenta um pregão negativo. O principal índice acionário do país, o FTSE 100, caía 3,97%. Trump impôs tarifas de 10% sobre os produtos vindos de lá.

Já o índice SMI, da Suíça, país sobre o qual Trump decretou tarifas de 31%, tinha uma queda ainda mais expressiva, de 4,32%.

A Ásia também teve um pregão de queda por toda parte. Os países do continente foram alguns dos mais afetados pelas tarifas de Trump.

Reação

Trump detalhou, no meio da semana, as tarifas recíprocas que promete desde o início de seu mandato.

O presidente explicou que as tarifas cobradas sobre os produtos vindos de outros países serão equivalentes a pelo menos a metade das tarifas cobradas pelos mesmos países sobre os produtos importados dos EUA.

As regiões mais afetadas foram a Ásia e o Oriente Médio, com taxas que ultrapassam os 40% em alguns casos. A Europa também foi bastante impactada com as tarifas anunciadas pelo presidente, que classificou os comerciantes europeus como ”muito duros”.

O Brasil entrou no grupo que recebeu as tarifas mais suaves, de 10% sobre todas as importações.

Trump chamou o anúncio das tarifas recíprocas como ”Dia da Libertação”. O objetivo do presidente é que essas taxas ”libertem” os EUA de produtos estrangeiros.

O mercado estrangeiro recebeu o anúncio do governo Trump de forma negativa porque tarifas maiores sobre a grande maioria dos produtos que chegam aos EUA devem encarecer, além de produtos finais, uma série de insumos para a produção de bens e serviços no país.

Especialistas avaliam que esse encarecimento deve pressionar a inflação e diminuir o consumo, o que pode provocar uma desaceleração ou até recessão da atividade econômica da maior economia do mundo.

Divulgação/The White House

Desempenho negativo ainda é consequência do anúncio do ”tarifaço” do presidente dos Estados Unidos, Donald Trump.

Além disso, as respostas de outros países, como a China, com ameaças ou anúncios de taxas sobre os EUA, também geram uma cautela ainda maior sobre os efeitos de uma guerra comercial.

Se outros países também colocam tarifas, a inflação desses lugares também pode subir e a atividade desacelerar. Há temores de que a guerra de tarifas diminua a demanda global por bens e serviços.

A China, segunda maior economia do mundo, terá seus produtos tarifados em 34%. Vietnã, Bangladesh e Tailândia, por exemplo, receberam taxas de 46%, 37% e 36%, respectivamente. Coreia do Sul e Japão terão tarifas de 25% e 24%.

Resposta

A China anunciou nessa sexta que vai impor tarifas de 34% sobre todos os produtos importados dos Estados Unidos.

A medida é uma retaliação ao ”tarifaço”. A porcentagem anunciada por Pequim é a mesma que Washington passará a aplicar sobre produtos chineses.

O ministro das Finanças da China, que anunciou o pacote de tarifas nessa sexta, disse que a nova taxa passará a valer a partir da próxima quinta-feira (10).

As tarifas anunciadas por Trump sobre produtos de diversos países de todo o mundo repercutem negativamente pelos mercados globais. Os anúncios da China, nesse sentido, pesam ainda mais sobre as bolsas de valores, porque investidores temem os efeitos econômicos de uma guerra comercial.

As bolsas asiáticas fecharam em quedas ainda mais acentuadas que as registradas na véspera, enquanto a Europa se encaminha para o mesmo desfecho, com baixas generalizadas na casa dos 6%.

O governo chinês também anunciou que vai impor controles sobre a exportação de terras raras para os EUA — um conjunto de matérias-primas que são difíceis de encontrar pelo mundo, mas são a base para a produção de muitos produtos tecnológicos, como chips para celulares, computadores e cartões. (Com informações da agência Reuters)

"Este é o momento de ficar mais rico do que nunca", diz Trump, enquanto Bolsas de Valores desabam no mundo.

O presidente dos Estados Unidos, Donald Trump, declarou nessa sexta-feira (4) que suas políticas econômicas permanecerão inalteradas, apesar das quedas significativas nos mercados de ações globais, atribuídas às recentes disputas comerciais entre os EUA e a China.

Reprodução

Economistas alertam para os possíveis impactos adversos no crescimento econômico global e na estabilidade dos mercados financeiros.

”Para os muitos investidores que estão vindo para os Estados Unidos e investindo quantias massivas de dinheiro, minhas políticas nunca mudarão. Este é um ótimo momento para ficar rico, mais rico do que nunca!”, escreveu Trump em letras maiúsculas em sua plataforma de mídia social.

As declarações de Trump ocorrem em meio a uma escalada nas tensões comerciais entre Washington e Pequim. Na quarta-feira (2), o presidente anunciou a imposição de tarifas de 34% sobre todos os produtos chineses importados para os EUA. Em resposta, a China anunciou nesta sexta-feira (4) que imporá tarifas recíprocas de 34% sobre todas as importações dos EUA a partir de 10 de abril, acusando Washington de ”bullying unilateral”.

As consequências dessas medidas foram imediatas nos mercados financeiros globais. O índice Dow Jones Industrial Average caiu mais de 1.400 pontos nas primeiras horas de negociação desta sexta-feira, enquanto o Nasdaq Composite entrou em território de mercado baixista, acumulando uma queda de mais de 20% desde os máximos de fevereiro. Bolsas europeias, como o FTSE 100, também sofreram perdas significativas, registrando a maior queda diária desde a pandemia de covid.

O Fundo Monetário Internacional (FMI) alertou sobre os ”riscos significativos” que as tarifas de Trump representam para a economia global, instando os EUA e seus parceiros comerciais a resolverem as tensões de maneira construtiva. Enquanto isso, investidores buscam ativos mais seguros, como títulos do governo, refletindo a crescente preocupação com uma possível recessão global.

Analistas financeiros expressam ceticismo em relação à afirmação de Trump de que este é um ”ótimo momento para ficar rico”. Eles apontam que a volatilidade do mercado e a incerteza econômica tornam o ambiente atual desafiador para investimentos. Além disso, ex-líderes empresariais, como o ex-CEO do Goldman Sachs, Lloyd Blankfein, aconselharam o presidente a adiar a implementação de tarifas mais severas para permitir negociações e evitar uma escalada nas tensões comerciais.

A comunidade internacional continua a monitorar de perto os desdobramentos dessa disputa comercial, enquanto economistas alertam para os possíveis impactos adversos no crescimento econômico global e na estabilidade dos mercados financeiros.

Justiça confirma o impeachment do presidente da Coreia do Sul.

A Corte Constitucional da Coreia do Sul confirmou nessa sexta-feira (4) – pelo horário local – o impeachment do presidente Yoon Suk Yeol. Ele foi afastado do cargo após decretar lei marcial, que restringiu direitos civis e fechou o Parlamento. A medida foi derrubada horas depois.

Presidência da Coreia do Sul

Com a destituição de Yoon Suk Yeol, o país deve ter novas eleições em 60 dias.

Com a destituição de Yoon, o país deve ter novas eleições em 60 dias, conforme a Constituição. O primeiro-ministro Han Duck-soo continuará exercendo a função de presidente interino até a posse do novo presidente do país.

O presidente interino da Corte Constitucional, Moon Hyung-bae, afirmou que Yoon violou seu dever como presidente ao tomar ações que ultrapassaram os poderes conferidos a ele pela Constituição e que os efeitos de suas ações representaram um sério desafio à democracia.

"Yoon cometeu uma grave traição à confiança do povo, que é o membro soberano da república democrática", disse ele, acrescentando que, ao declarar a lei marcial, Yoon criou caos em todas as áreas da sociedade, da economia e da política externa. A decisão foi unânime entre os oito juízes, informou Moon.

No fim de janeiro, promotores da Coreia do Sul indiciaram Yoon por insurreição, uma das poucas acusações criminais das quais um presidente não tem imunidade. O crime é punível com prisão perpétua ou pena de morte, embora ninguém tenha sido executado por esse crime em décadas.

Ele chegou a ser preso em janeiro deste ano, mas deixou a prisão em março. Ainda em dezembro, o Congresso aprovou a abertura do processo de impeachment contra Yoon.

Em uma audiência do Tribunal Constitucional em janeiro, Yoon e seus advogados argumentaram que ele nunca teve a intenção de impor totalmente a lei marcial, mas apenas pretendia que as medidas fossem um aviso para quebrar o impasse político.

A lei marcial é uma medida excepcional, que pode ser usada em momentos de graves crises ou guerras para garantir a ordem pública. Sua aplicação prevê a imposição de leis militares, o fechamento do Parlamento e a proibição de manifestações nas ruas. Os direitos da população ficam restritos, e a imprensa é colocada sob tutela.

Elon Musk é o homem mais rico do mundo em 2025; veja o top 10 da revista Forbes.

A lista dos bilionários foi publicada nesta semana, e Elon Musk, fundador da Tesla, lidera o ranking anual da revista Forbes em 2025, com um patrimônio de US$ 342 bilhões.

Musk assumiu o topo no ano passado, superando o francês Bernard Arnault, presidente do grupo de artigos de luxo LVMH, que na tabela atualizada ocupa a quinta posição, com patrimônio de US$ 178 bilhões.

A primeira mulher da lista é Alice Walton, herdeira do Walmart que acumula US$ 101 bilhões. A norte-americana ocupa apenas o 15° lugar da lista.

Veja a seguir o top 10:

- 1°- Elon Musk (US$ 340 bilhões)

Dono da Tesla, comanda a rede social ‘X’ e a SpaceX, empresa de voos espaciais. Atualmente ele faz parte da equipe do governo de Donald Trump;

- 2°- Mark Zuckerberg (US$ 216 bilhões)

Criador do Facebook, hoje comanda o Instagram, WhatsApp e Threads. Desde 2021 o nome da empresa mudou para Meta;

- 3°- Jeff Bezos (US$ 215 bilhões)

É fundador da Amazon, mas deixou o cargo de CEO em 2021. Hoje ele é dono também do jornal Washington Post e de sua empresa aeroespacial Blue Origin;

- 4°- Larry Ellison (US$ 192 bilhões)

Cofundador da Oracle, empresa de software, na qual possui 40%, segundo a Forbes;

- 5°- Bernard Arnault (US$ 178 bilhões)

CEO da LVMH, maior empresa de artigos de luxo do mundo, que ao todo reúne 70 grifes, como Louis Vuitton, Dior e Sephora. Até o ano passado, ele ocupava a primeira posição;

- 6°- Warren Buffett (US$ 154 bilhões)

O megainvestidor de 94 anos é dono da Berkshire Hathaway, que possui dezenas de empresas, incluindo a seguradora Geico;

- 7°- Larry Page (US$144 bilhões)

Junto com Sergey Brin, que está em oitavo no ranking, fundou o Google em 1998;

- 8°- Sergey Brin (US$138 bilhões)

Cofundador do Google, Sergey foi colega de doutorado de Larry Page;

- 9°- Amancio Ortega (US$124 bilhões)

Reprodução

Musk tem um patrimônio estimado em US$ 342 bilhões.

Ortega, de 89 anos, é confundador da Inditex, dona da Zara. Atualmente ele é dono de 60% da empresa, que tem oito marcas e 5 mil lojas ao redor do mundo;

- 10°- Steve Ballmer (US$ 118 bilhões)

Steve é ex-CEO da Microsoft. Ele entrou em 1980 e liderou a empresa entre 2000 e 2014, quando se aposentou. No mesmo ano, ele comprou o time de basquete Los Angeles Clippers, da NBA.

Brasileiro

Na lista de bilionários está o paulista Eduardo Saverin, um dos cinco cofundadores do Facebook, — novamente, ele lidera o ranking dos brasileiros mais ricos. Sua fortuna é estimada em US$ 34,5 bilhões, um aumento de US$ 6 bilhões em relação ao ano anterior. Com isso, ele se tornou o brasileiro mais rico da história, ultrapassando a família Safra, tradicional detentora do título.

Saverin apareceu pela primeira vez na lista da Forbes em 2011, após a abertura de capital do Facebook, e agora ocupa a 51ª posição no ranking global de bilionários. Sua ascensão recente foi impulsionada pela valorização das ações da Meta, empresa que controla Facebook, Instagram e WhatsApp, da qual ele mantém participação acionária.

Além disso, Saverin diversificou seus investimentos por meio da B Capital Group, firma de capital de risco que cofundou em 2016. A empresa gerencia mais de US$ 6 bilhões em ativos e investe em startups de tecnologia na Ásia e na Índia, contribuindo para o aumento de sua fortuna.

Saiba quem é o brasileiro mais rico do mundo e qual sua ligação com Mark Zuckerberg.

A revista Forbes divulgou nesta semana sua lista anual de bilionários e, entre eles, está o paulista Eduardo Saverin, um dos cinco cofundadores do Facebook, — novamente, ele lidera o ranking dos brasileiros mais ricos. Sua fortuna é estimada em US$ 34,5 bilhões, um aumento de US$ 6 bilhões em relação ao ano anterior. Com isso, ele se tornou o brasileiro mais rico da história, ultrapassando a família Safra, tradicional detentora do título.

Saverin apareceu pela primeira vez na lista da Forbes em 2011, após a abertura de capital do Facebook, e agora ocupa a 51ª posição no ranking global de bilionários. Sua ascensão recente foi impulsionada pela valorização das ações da Meta, empresa que controla Facebook, Instagram e WhatsApp, da qual ele mantém participação acionária. Além disso, Saverin diversificou seus investimentos por meio da B Capital Group, firma de capital de risco que cofundou em 2016. A empresa gerencia mais de US$ 6 bilhões em ativos e investe em startups de tecnologia na Ásia e na Índia, contribuindo para o aumento de sua fortuna.

A alta no valor das ações da Meta também consolidou Mark Zuckerberg como o segundo homem mais rico do mundo pelo segundo ano consecutivo, atrás apenas de Elon Musk. O patrimônio de Zuckerberg atingiu US$ 216 bilhões, um crescimento de US$ 34 bilhões em relação ao ano anterior.

Nascido em São Paulo em 1982, Saverin vem de uma família de origem judaica com raízes romenas. Seu avô, Eugênio Saverin, foi um empresário de sucesso que fundou a marca de roupas infantis Tip Top, uma das primeiras a produzir macacões infantis no Brasil. Aos 11 anos, Saverin mudou-se com a família para Miami, nos Estados Unidos, onde se formou em Economia pela Universidade Harvard. Durante sua graduação, foi membro do Phoenix S.K. Club e presidente da Associação de Investimentos de Harvard, demonstrando seu interesse pelo mundo dos negócios e finanças.

Facebook

Foi em Harvard que Saverin conheceu Mark Zuckerberg e, juntos, com outros colegas, fundaram o Facebook em 2004. Saverin desempenhou um papel importante nos primeiros anos da empresa, atuando como diretor financeiro e gerente de negócios. Seu investimento inicial de US$ 1 mil para a compra de servidores foi fundamental para o início das operações da rede social. A casa de seus pais em Miami chegou a servir como o primeiro endereço comercial do Facebook.

A trajetória de Saverin e Zuckerberg foi marcada por desentendimentos e disputas judiciais. Saverin acusou Zuckerberg de usar o dinheiro da empresa para despesas pessoais e festas, o que levou a uma tentativa de Zuckerberg de diluir a participação de Saverin na empresa. O conflito culminou em um acordo extrajudicial, cujos termos nunca foram divulgados. Essa história foi retratada no filme "A Rede Social" (2010), com Saverin interpretado pelo ator Andrew Garfield.

Reprodução

Eduardo Saverin, cofundador do Facebook, ocupa a 51ª posição no ranking global de bilionários, com fortuna de US$ 34,5 bilhões.

Pós-Facebook

Em 2009, Saverin mudou-se para Singapura e, em 2011, renunciou à sua cidadania americana, uma decisão que gerou controvérsias e acusações de sonegação fiscal, já que a ação lhe poupou US$ 700 milhões em impostos.

Em 2015, Saverin fundou a B Capital, uma empresa de capital de risco que investe em startups de tecnologia, principalmente no Sudeste Asiático e na Índia. A empresa, que já investiu mais de US$ 150 milhões em diversos negócios, foca em setores como saúde, fintech, e software empresarial, buscando empresas com potencial para "liderar seus respectivos setores e gerar um impacto duradouro".

A B Capital já realizou diversos investimentos em empresas como a Jumio, especializada em soluções de verificação de identidade, e a Antler, um fundo de capital de risco e aceleradora de startups. Recentemente, a B Capital participou de uma rodada de investimento de US$ 320 milhões na Lambda, uma empresa que oferece serviços de computação em nuvem e hardware para treinamento de software de IA. Além de seus investimentos em startups de tecnologia, ele também diversificou seu portfólio com a aquisição de imóveis de luxo. Em 2023, comprou dois chalés de mais de 32 mil metros quadrados na estação de esqui francesa de Courchevel por US$ 95 milhões.

Saverin é casado com Elaine Andriejanssen, uma cidadã indonésia de ascendência chinesa, com quem tem um filho. Apesar de sua fortuna bilionária, Saverin mantém um estilo de vida discreto, priorizando a privacidade e o foco em seus negócios. Ele raramente concede entrevistas e evita a exposição pública, concentrando seus esforços em impulsionar a inovação e o desenvolvimento de empresas com potencial para transformar o futuro. (Com informações do jornal O Estado de S. Paulo)

Tragédia na estrada: acidente com ônibus da Universidade de Santa Maria deixa sete mortos e 26 feridos.

A capotagem de um ônibus que transportava professores e alunos da Universidade Federal de Santa Maria (UFSM), por volta das 11h dessa sexta-feira (4), matou sete dos seus 33 ocupantes. Outros 26 ficaram feridos. De acordo com informações extraoficiais, o veículo perdeu o freio antes de sair da pista e despencar em uma ribanceira em trecho da rodovia estadual RSC-453 no município de Imigrante (Vale do Taquari).

Após a identificação de cada um dos acidentados, a UFSM deve divulgar em breve a lista oficial de nomes. Já se sabe-se, porém, que os óbitos incluem os de seis mulheres e um homem – o motorista não está entre os casos fatais. "Nunca tínhamos vivido um caso como esse, em 63 anos de instituição", lamentou a vice-reitora Martha Adaime.

Viajavam no coletivo o motorista, três professores e 31 estudantes do curso de Paisagismo do Colégio Politécnico da UFSM. Eles pretendiam fazer uma visita a um estabelecimento especializado no cultivo de cactus na região.

Dos 26 sobreviventes com ferimentos, 18 foram encaminhados a hospitais de Estrela, Lajeado e Teutônia. Ao menos seis permaneciam internados na noite dessa sexta-feira, dois deles em estado grave e outros dois em situação que inspirava cuidados. A causa do acidente é investigada.

Manifestações oficiais

Por meio de um comunicado oficial, a UFSM prestou informações sobre o episódio e manifestação de pesar e solidariedade às vítimas e suas famílias. A Reitoria montou um gabinete de crise e decretou luto oficial de três dias, incluindo a suspensão das atividades acadêmicas e administrativas nessa sexta-feira (4) e sábado. Outros eventos foram suspensos ou cancelados em Santa Maria.

Autoridades municipais, estaduais e federais também repercutiram a tragédia. A Prefeitura de Santa Maria disponibilizou acolhimento e apoio psicológico aos parentes dos acidentados. O mesmo fez a administração municipal de Imigrante, oferecendo "todo o suporte necessário".

Em âmbito estadual, o governador Eduardo Leite postou mensagem nas redes sociais. "O Rio Grande do Sul está de luto. Seguiremos acompanhando de perto essa situação tão triste e oferecendo apoio a todos os envolvidos". Já o Ministério da Educação se colocou à disposição para prestar apoio à UFSM.

Divulgação/Brigada Militar

Veículo perdeu os freios e tombou em ribanceira na RSC-453.

Lista de feridos

Enquanto não sai a relação de mortos no acidente (à espera de identificação pelo Instituto-Geral de Perícias), a UFSM divulgou uma lista com os nomes dos sobreviventes. Uma ressalva foi feita, em atualização posterior: das 37 pessoas que constavam na lista inicial de passageiros, quatro não haviam embarcado.

São eles Andressa Silva Lucion Pincolini, Aparecida Nunes Marques, Aline Vanessa Tomás Japur e Viviane de Oliveira Garcia. Já os nomes de quem permanecia sob atendimento no final dessa sexta ou que já receberam alta pode ser conferida no site ufsm.br.

Abaixo, a lista dos passageiros que estão em atendimento nos hospitais da região ou que já foram liberados:

– Ana Cassia Muller. – Celmar Borges Eisenhardt. – César Augusto Vielma Infante. – Cristina Zanini Santana. – Daniela Gracioli. – Delma Silva da Silva. – Eliane Ravazi Matos. – Émerson Andrade dos Santos. – Gabriela Dalcin Marques. – Gabriela Henning Osmari. – Liandra Gabriele dos Santos. – Lucas Jacobi Dalcin. – Maria Eliane Savegnago. – Marlon Dornelles Ribas. – Roberta Fortes Dalmoso. – Vanessa Rodrigues Pucci. – Vera Conceição Goés Mario. – Denise Estivalete Cunha. – Marília Milani. – Marcia Lenir Gerhardt. – Karina Vieira da Silva. – Fernanda Gonçalves de Menezes. – Teresinha Maria Vendrusculo. – Marta Denise Mazuim. – Isabela Morais Machado. – Rodolfo Boop.

(Marcello Campos e Pedro Marques)

Rio Grande do Sul arrecada R$ 3,3 bilhões com o pagamento antecipado do IPVA deste ano.

O pagamento antecipado do IPVA (Imposto Sobre a Propriedade de Veículos Automotores) deste ano, que concedeu descontos aos contribuintes, resultou na arrecadação de R$ 3,3 bilhões para os cofres do Rio Grande do Sul.

O montante equivale a 61% da receita projetada com o tributo, percentual semelhante ao registrado em anos anteriores no mesmo período. Em valores nominais, a arrecadação cresceu 8,6% em relação ao ciclo de 2024. Os dados foram divulgados pela Sefaz (Secretaria Estadual da Fazenda).

De acordo com o balanço, pouco mais de 2 milhões de veículos tiveram o imposto quitado à vista, o que representa 51% da frota tributável do Estado, que é de 3,9 milhões de automóveis. A opção de parcelamento em seis vezes, que também inclui os descontos por antecipação, beneficiou 363 mil motoristas adimplentes em março, um crescimento de 14% em relação ao ano anterior.

Divulgação

Pouco mais de 2 milhões de veículos tiveram o imposto quitado à vista, o que representa 51% da frota tributável do Estado.

A antecipação do IPVA 2025, encerrada na segunda-feira (31), ofereceu descontos progressivos, variando de 6% a 1% para pagamentos realizados entre dezembro e março. Além da redução pelo adiantamento, os proprietários puderam usufruir dos benefícios do Bom Motorista e do Bom Cidadão. Considerando todos os descontos disponíveis – incluindo a manutenção da UPF (Unidade de Padrão Fiscal) para pagamentos feitos em dezembro –, a economia máxima no imposto chegou a 28,13%.

Neste ano, a data de vencimento do IPVA foi unificada para 30 de abril. Nos anos anteriores, o pagamento ocorria de forma escalonada, conforme o número final das placas.

O IPVA é a segunda maior fonte de arrecadação estadual, ficando atrás apenas do ICMS (Imposto Sobre Circulação de Mercadorias e Serviços). Em 2024, o Rio Grande do Sul arrecadou R$ 5,4 bilhões com o IPVA, o que representou cerca de 8% da receita tributária total. Metade da arrecadação do IPVA fica com o Estado e os outros 50% com o município onde o veículo foi emplacado.

”Ao contrário do que muitos pensam, os recursos do IPVA não são destinados apenas para melhorias nas estradas estaduais. Eles financiam diversos serviços essenciais, como a reforma de escolas e unidades de saúde, além da aquisição de viaturas e armamentos para as forças de segurança. O tributo também é uma importante fonte de receita para os municípios, que têm autonomia para aplicar os valores em suas políticas públicas”, explicou o subsecretário da Receita Estadual, Ricardo Neves Pereira.

Gerente do Banco do Brasil é condenado por liberação irregular de crédito agrícola no Rio Grande do Sul.

A 22ª Vara Federal de Porto Alegre condenou um gerente do BB (Banco do Brasil) por fraude em operações de crédito rural na agência de Arvorezinha, no Vale do Taquari.

A ação foi proposta pelo Ministério Público Federal, inicialmente, contra dois funcionários da instituição financeira, sendo que um exercia o cargo de gerente geral e o outro de gerente de relacionamento da agência.

A acusação é de que eles teriam realizado pelo menos sete operações de crédito rural de forma irregular, entre 2014 e 2015, sendo beneficiados com o recebimento de comissões advindas dos valores liberados.

A defesa dos réus negou a prática do crime, informando que os valores recebidos em conta corrente eram oriundos de empréstimos e/ou outros negócios particulares.

No mérito, o juízo analisou cada uma das sete operações separadamente. Foram juntadas aos autos notas de crédito e cédulas rurais, documentos referentes a contratações de empréstimos pelo Pronamp (Programa Nacional de Apoio ao Médio Produtor Rural) e Pronaf (Programa Nacional de Fortalecimento da Agricultura Familiar).

Chegou-se à conclusão de que todos os contratos foram gerados mediante a utilização de documentos falsos e/ou sem a apresentação de documentos obrigatórios, em desacordo com as regras dos programas. Além disso, foi prestada assistência técnica, em todos os financiamentos, por uma mesma empresa, que era administrada pela esposa de um dos réus e localizada em frente à agência bancária.

Em auditoria interna realizada pelo banco ficou constatado que houve liberação de limites de crédito sem a devida comprovação da produção agropecuária, além da dispensa indevida de documentos necessários para a concessão dos valores, que eram contratados em nome de "laranjas". O crédito dos financiamentos era depositado na conta de terceiros, que eram pessoas ligadas ao gerente de relacionamento, e na conta da empresa que prestava assessoria técnica aos clientes.

Para o juízo, não ficou comprovado o dolo por parte do gerente geral, que foi absolvido por falta de provas. Contudo, restou demonstrado que o outro réu possuía os conhecimentos técnicos para a realização de financiamentos agrícolas, sendo o responsável direto pelo acolhimento das propostas e juntada de documentos, sendo considerado um agente de confiança no ambiente de trabalho.

Divulgação

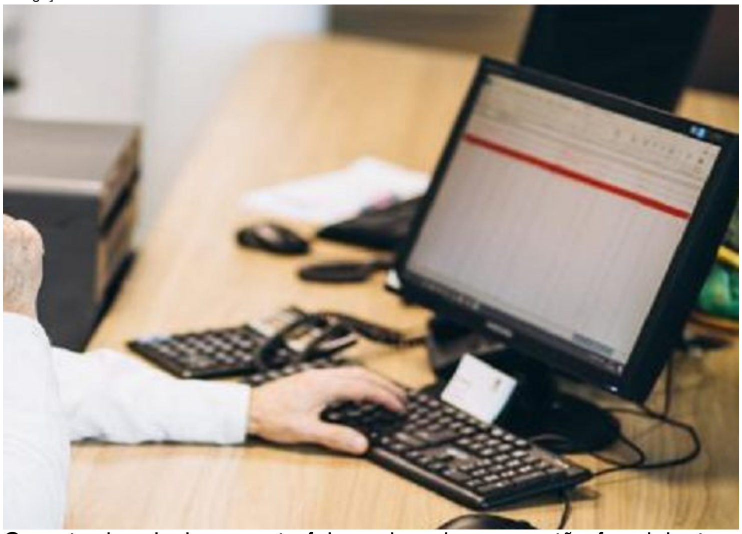

Gerente de relacionamento foi condenado por gestão fraudulenta a quatro anos e seis meses de reclusão, em regime inicial semiaberto.

"Nesse contexto, não tenho dúvidas de que, durante os sete processos de concessão em questão, o réu G., valendo-se da sua condição de gerente de relacionamento da agência do Banco do Brasil de Arvorezinha, bem como dos seus conhecimentos em matéria rural e da confiança que os colegas depositavam no seu trabalho, dispensou ou não exigiu documentos que sabia serem obrigatórios e/ou fez uso de documentos contendo informações sabidamente inverídicas que, mesmo assim, inseriu no sistema, tudo para viabilizar a aprovação de financiamentos indevidos e desviar os recursos liberados em benefício de terceiros que com ele mantinham alguma espécie de relação comercial e/ou em benefício próprio, já que o destino final de parte dos valores foi a sua conta bancária", concluiu o juízo.

A ação foi julgada parcialmente procedente, sendo o gerente de relacionamento condenado por gestão fraudulenta a quatro anos e seis meses de reclusão, em regime inicial semiaberto, além do pagamento de multa. Ele também deverá reparar o dano causado no valor de R$ 355,82 mil.

Cabe recurso da decisão ao Tribunal Regional Federal da 4ª Região. As informações foram divulgadas pela Justiça Federal gaúcha na quinta-feira (3).

Rio Grande do Sul registra sua primeira morte por febre chikungunya.

A Secretaria Estadual da Saúde (SES) confirmou nessa sexta-feira (4) a primeira morte por febre chikungunya já ocorrido no Rio Grande do Sul. Trata-se de um caso ocorrido na cidade de Carazinho (Noroeste gaúcho), tendo como vítima um idoso de 68 anos e com doença crônica não informada. Também foi notificado o terceiro óbito por dengue em 2025. Ambas as doenças são transmitidas pelo mosquito Aedes aegypti.

No último mês, a SES já havia emitido alertas epidemiológicos sobre a confirmação de casos autóctones (contraídos dentro do próprio Estado) de chikungunya: em 21 de março, com os primeiros casos em Carazinho, e em 31 de março, quando foram identificados casos em Salvador das Missões. Em 2025, são 107 casos confirmados no Rio Grande do Sul.

No caso do paciente que não resistiu à dengue, trata-se de um homem de 79 anos, morador de Alvorada (Região Metropolitana da Capital). As outras duas perdas humanas ocorridas neste ano são as de uma mulher de 83 anos, em Cachoeira do Sul (Vale do Rio Pardo), e de uma porto-alegrense de 59 anos. Todos sofriam de comorbidades.

O Rio Grande do Sul acumula desde janeiro ao menos 4.703 testes positivos de dengue, dos quais 4.159 foram contraídos dentro do próprio Estado. No ano passado, foram 208 mil casos confirmados, incluindo 281 mortes. Essas e outras estatísticas podem ser conferidas em painel disponível no site estado.rs.gov.br.

De acordo com orientações da SES, é importante que as pessoas procurem atendimento médico nos serviços de saúde assim que os primeiros sintomas se manifestarem. Dessa forma, evita-se o agravamento da doença e a possível evolução para óbito.

Semelhanças

Como dengue e chikungunya são transmitidas pela picada do mosquito Aedes aegypti, a SES alerta para a importância de prevenir a proliferação e a circulação do mosquito. A limpeza e a revisão de áreas internas e externas de residências ou apartamentos para eliminar objetos que contenham água parada impede o nascimento dele, interrompendo seu ciclo de vida ainda na fase aquática.

A SES também recomenda que, em municípios com vacina disponível, a população elegível de crianças e adolescentes de 10 a 14 anos seja imunizada. Outra medida adicional, que aumenta a proteção individual, é o uso de repelente.

EBC

Vítima é um idoso de 68 anos e que residia em Carazinho.

A dengue e a chikungunya são doenças denominadas arboviroses, que se caracterizam por serem causadas por vírus transmitidos por artrópodes (como insetos e aranhas). No Brasil, as duas (além da zika) são transmitidas pela picada da fêmea do inseto transmissor

A dengue é uma doença febril aguda, sistêmica, dinâmica, debilitante e autolimitada. A maioria dos doentes se recupera, porém, parte deles podem chegar a para quadros graves. A quase totalidade dos óbitos por dengue é evitável e depende, na maioria das vezes, da assistência prestada e da organização da rede de serviços de saúde.

Todo indivíduo deve procurar imediatamente um serviço de saúde, a fim de obter tratamento oportuno caso apresente febre alta (a partir de 39°C) de início repentino e observe pelo menos duas das seguintes manifestações: dor de cabeça, prostração, dores musculares e/ou articulares, náuseas, manchas vermelhas pelo corpo e dor atrás dos olhos.

A chikungunya possui sintomas similares. Além da febre de início repentino, é considerado um caso suspeito aquele em que o indivíduo também apresenta dores nas articulações (artralgia ou artrite intensa) de início agudo e que não seja explicada por outras condições. Também deve ser considerado o fato de ser residente ou ter visitado áreas com transmissão ou vínculo epidemiológico com caso confirmado até duas semanas antes dos primeiros sintomas. (Marcello Campos)

Cardiologistas gaúchos realizam encontro anual neste sábado.

O Departamento de Aterosclerose da Sociedade de Cardiologia do Estado do Rio Grande do Sul (Socergs) realiza neste sábado (5), em Porto Alegre, mais uma edição de seu encontro anual. Com foco nos avanços em diagnóstico, prevenção e tratamento de doenças cardiovasculares, o evento reunirá no hotel Blue Tree Towers Millenium prevê atualizações científicas e debates sobre as mais recentes abordagens no combate à aterosclerose, uma das principais causas de complicações cardíacas.

Com previsão de 100 participantes presenciais, o encontro também será gravado e disponibilizado no formato on-demand, permitindo que mais profissionais da saúde tenham acesso às discussões e aos conteúdos apresentados. A programação será dividida em mesas de debates, nas quais os participantes poderão interagir com palestrantes, especialistas renomados em cardiologia e saúde cardiovascular.

Arquivo/Socergs

Programação ressalta diagnóstico, prevenção e tratamento de doenças cardiovasculares.

A abertura está marcada para as 8h15min, com programação que deve se estender até o fim da tarde. Os detalhes do evento e a programação completa podem ser conferidos no site socergs.org.br ou nas redes sociais da entidade.

O hotel está localizado na avenida Borges de Medeiros nº 3.120, bairro Praia de Belas, a meio caminho entre a sede do Instituto de Previdência do Estado (IPE) e o Parque Marinha do Brasil.

Com a palavra...

O presidente do Departamento de Aterosclerose da Socergs, Pedro Pimentel Filho, ressalta que o encontro anual será uma oportunidade única para atualização e troca de conhecimento sobre temas essenciais na prática clínica. Em pauta, a prevenção primária das doenças cardiovasculares e as mais recentes terapias contra dislipidemias, bem como impactos de dieta, hormônios e atividade física na saúde cardiovascular, dentre outros tópicos.

"Também traremos os principais destaques do congresso "American College of Cardiology" de 2025. Convidamos todos a participarem deste momento de aprendizado e interação", finaliza.

Sobre a entidade

Dedicada a promover a prevenção de doenças cardíacas, a atuação da Socergs tem por objetivo de aprimorar a qualidade de vida dos gaúchos. Dente os seus compromissos está o de conscientizar o público sobre a importância dos cuidados com a saúde do coração – aspecto vital mas tantas vezes negligenciado.

"A Socergs se destaca por sua transparência e clareza em todas as suas atividades com participação ativa de seus sócios e líderes, que contribuem para seu contínuo aprimoramento e evolução ao longo das gestões", salienta a entidade em seu site oficial. (Marcello Campos)

Prevenção do bullying inspira semana de atividades no Colégio Anchieta, em Porto Alegre.

Em alusão ao Dia Nacional de Combate ao Bullying e à Violência na Escola, nesta segunda-feira (7), o Colégio Anchieta realiza em Porto Alegre até sexta-feira (11) a uma série de atividades sobre o tema. A programação inclui dinâmicas de grupo, rodas de conversa e jogos cooperativos. com foco na reflexão e prevenção da prática entre os estudantes.

O evento – intitulado "2ª Semana de Prevenção ao Bullying" – tem como slogan "Eu faço amigos, não faço bullying". A iniciativa é coordenada pelo Serviço de Orientação Educacional (SOE) da instituição de ensino, com o apoio do corpo docente e participação de alunos de todas as séries. No foco, aspectos como empatia, comunicação e cooperação.

"A iniciativa busca sensibilizar crianças e adolescentes para a importância do respeito e da convivência fraterna, prevenindo práticas de violência no ambiente escolar e digital", ressalta a coordenadora do SOE, Isabel Cristina Tremarin. "Os pais também são convidados a participar de atividades com os filhos em casa."

Ela acrescenta: "A educação se dá em um processo de interação do estudante com outros adultos, que não são da sua família, e com outras crianças que não são tão próximas. É dessa maneira que ele vai formalizando os seus conceitos e a sua forma de conviver. No entanto, o 'cyberbullying' amplificou um problema que sempre existiu, uma vez que as agressões passaram a acontecer também nas redes sociais".

Nos encontros com as turmas, as orientadoras educacionais trabalham o conceito e os tipos de bullying. Além das atividades, são distribuídas cartilhas educativas sobre o tema a alunos, pais/responsáveis e colaboradores. Constam no material informações e orientações inclusive sobre o que fazer quando uma situação é testemunhada ou vivenciada.

No Anchieta, o bullying tem sido um assunto tratado desde a Educação Infantil até o Ensino Médio, mediante abordagem e linguagem adequadas a cada faixa etária. Isabel destaca a importância da promoção de relações humanas saudáveis, de acordo com os princípios de convivência escolar, responsabilidade, cooperação, solidariedade, alteridade e respeito às diferenças:

"A ideia é de que todos tenham clareza sobre como devem proceder nessas situações e qual o encaminhamento a ser feito. O processo termina quando todas as partes entendem que houve uma solução".

Reprodução

Intimidação no ambiente escolar é um tema que preocupa autoridades, educadores e pais.

Saiba mais

Para quem não está familiarizado ao assunto, o "bullying" (palavra do idioma inglês e que até hoje não encontrou tradução literal em português) é também chamado, no Brasil, de "intimidação sistemática". Trata-se, basicamente, de qualquer ato repetido e intencional de violência física, verbal ou psicológica, realizado tanto por guris quanto por gurias, dentro ou fora do ambiente escolar.

A prática tem sido um dos grandes desafios de autoridades, gestores, educadores, pedagogos, pais e sociedade em geral. Afinal, a importunação compromete não apenas o rendimento escolar como a própria saúde mental da vítima, às vezes com traumas que se fazem sentir até mesmo na vida adulta.

Também é motivo de preocupação porque costuma revelar problemas no âmbito do agressor. Muitas vezes, a criança ou o adolescente que se comporta como "valentão" está reproduzindo padrões nocivos de comportamento observados no ambiente familiar ou mesmo estimulados pelo acesso a conteúdos inadequados no mundo virtual. (Marcello Campos)

Faculdade de Direito da UFRGS celebra 125 anos com jantar solene e homenagens.

Em comemoração aos 125 anos da Faculdade de Direito da Universidade Federal do Rio Grande do Sul (UFRGS), será realizado um jantar solene no próximo dia 25 de abril, no salão principal do Leopoldina Juvenil. O evento reunirá docentes, ex-alunos e personalidades jurídicas de destaque.

Além das festividades acadêmicas e esportivas programadas para agosto de 2025, mês de fundação dos cursos jurídicos, a Comissão dos 125 anos propôs homenagear figuras de grande importância para a história e o desenvolvimento da Faculdade. A proposta, aprovada por unanimidade pelo Conselho da Unidade, foi apresentada pela comissão, presidida pela professora Cláudia Lima Marques. A diretora e a vice-diretora da Faculdade, professoras Ana Paula Motta Costa e Tula Wesendonck, também apoiaram a iniciativa.

Os homenageados com a “Medalha dos 125 anos” são:

- Sérgio José Porto – ex-diretor da Faculdade de Direito e fundador do Programa de Pós-Graduação em Direito da UFRGS;
- Manuel André da Rocha – ex-professor e ex-vice-diretor;
- Ellen Gracie Northfleet – ministra e ex-presidente do Supremo Tribunal Federal (STF);
- Rosa Maria Weber – ministra e ex-presidente do STF;
- Nelson Jobim – ministro e ex-presidente do STF;
- Cléa Carpi da Rosa – primeira mulher presidente do Centro Acadêmico e da OAB-RS;
- Sulamita Santos Cabral – primeira professora concursada e presidente do IARGS;
- Alfredo Englert – desembargador, ex-aluno e ex-professor, Provedor da Santa Casa de Misericórdia;
- Jorge Gerdau Johannpeter – ex-aluno e patrono do Memorial e Museu da Faculdade;
- Fábio Medina Osório – ex-aluno e também patrono do Memorial e Museu da Faculdade;
- Cláudio Moretti – fundador e primeiro presidente do Conselho Diretor da Associação Gestora do Fundo Patrimonial em Apoio à Faculdade de Direito da UFRGS;
- Ades Sanches e Vacas – servidora técnica administrativa aposentada e ex-gerente da Faculdade.

Além destes nomes, a Direção atual propôs a inclusão da professora Cláudia Lima Marques, primeira diretora mulher da Faculdade e homenageada na 5ª Semana da Mulher, e de Rosimarie de Azevedo, coordenadora da Secretaria do Programa de Pós-Graduação em Direito e servidora em exercício mais antiga da Faculdade, em reconhecimento pelos serviços prestados. As propostas foram aprovadas por unanimidade pelo Conselho da Unidade.

História e legado

UFRGS/Divulgação

Fachada do prédio histórico do Direito.

De acordo com relato da professora Cláudia Lima Marques, a então Faculdade ‘Livre’ de Direito, criada em 1900, hoje parte da UFRGS, é um patrimônio acadêmico e jurídico do Brasil. Desde sua primeira aula, ocorrida em 3 de maio de 1900, formou líderes como os ex-presidentes Getúlio Vargas e João Goulart, além do primeiro-Ministro Brochado da Rocha. A instituição, informou, esteve na vanguarda de importantes avanços democráticos, como a abolição da censura e a criação do Código Eleitoral de 1932, que introduziu o voto secreto e feminino no Brasil.

A professora ainda ressaltou que, ao longo de sua trajetória, a Faculdade de Direito da UFRGS desempenhou papel fundamental na formação de juristas, diplomatas, professores, empresários e políticos. “A Faculdade de Economia nasceu em seu interior, e seus alunos e docentes foram os responsáveis por iniciativas que impulsionaram o desenvolvimento do Estado, como a criação do Banrisul e a modernização da economia gaúcha”, referiu.

Cláudia ainda mencionou que, com seu Programa de Pós-Graduação nota 6 na CAPES, a Faculdade se destaca pela excelência acadêmica, pesquisas sociais de impacto e ensino de qualidade: “possui o mais antigo Serviço de Assessoria Jurídica Universitária (SAJU) do país e contribuiu para a criação do Curso de Relações Internacionais da UFRGS e da simulação UFRGSMUN”.

Esclareceu que, em 2020, foi eleita, pela primeira vez, uma diretora e uma vice-diretora mulheres, no caso ela, Cláudia Lima Marques, e Ana Paula Motta Costa, respectivamente. Nesse mesmo ano, disse, foi criada a Associação Gestora do Fundo Patrimonial, que viabiliza a renovação estrutural e digital da instituição, incluindo a reconstrução do Salão Nobre, prevista para agosto de 2025.

“Venha celebrar conosco esta história e liderança!”, convida a professora Ana Paula Motta Costa, diretora da Faculdade de Direito da UFRGS. O evento, como explicou, reforça o compromisso da Faculdade com a excelência acadêmica e jurídica no Brasil.

No Centro de Porto Alegre, rua Riachuelo tem alteração de trânsito neste sábado.

Reprodução/Googleview

Trecho em frente à Biblioteca Pública estará bloqueado, exigindo desvio pela Praça da Matriz.

Condutores de veículos que pretendem passar neste sábado (5) pela rua Riachuelo, no Centro Histórico de Porto Alegre, devem estar atentos ao bloqueio de trânsito no trecho entre o Largo João Amorim de Albuquerque e a rua General Câmara ("Ladeira"). O motivo é realização da festa literária "BPE+Cultura", promovida pela Biblioteca Pública do Estado.

A mudança tem vigência no período das 11h às 19h. Conforme a Empresa Pública de Transporte e Circulação (EPTC), responsável pela coordenação da medida, o objetivo é garantir a segurança de pedestres e motoristas, sobretudo em frente ao prédio da Biblioteca, localizado na rua Riachuelo nº 1.190 (próximo ao Theatro São Pedro) – o evento tem atividades externas. "Azuizinhos" estarão no local orientando motoristas e motociclistas.

Desvio necessário

Quem trafegar pela via a partir da avenida Borges de Medeiros em direção à Usina do Gasômetro deve desviar à esquerda no Largo João Amorim de Albuquerque (que estará com sentido especialmente invertido, em direção à Catedral Metropolitana), dobrar à direita e novamente à direita (contornando o Palácio da Justiça, em frente à escadaria da Praça da Matriz, e passando pela lateral do teatro), para então retomar o curso da Riachuelo. (Marcello Campos)

rede pampa de comunicação

Presidente: Alexandre Gadret

Vice-Presidente: Paulo Sérgio Pinto

O SUL

Diretores: Rafael Gadret e Christina Gadret

Editores: Marcelo Warth Neto e Fernanda Mendes Baldini

Redação: Bárbara Paiva, Bruno Laux, Carolina Rodrigues, Érik da Silva Pastoris, Fabricia Albuquerque, Laura Santos Rocha, Marcello Campos, Mariana Pedrozo, Pedro Marques e Tiago Thomé de Oliveira.

Empresa Jornalistica Pampa Ltda.
Rua Orfanotrófio, 711
CEP: 90840-440 - Porto Alegre - RS

Redação:
Fone: (51) 3218.2529/3218.2531
E-mail: portal@osul.com.br

Departamento Comercial:
Fone: (51) 3218.2588

PORTO ALEGRE É O 8º DESTINO BRASILEIRO MAIS PROCURADO.

Porto Alegre é o 8º destino brasileiro mais procurado no site kaiak. com. br (especializado em viagens) para o feriadão de Páscoa e Tiradentes, em 18 e 21 de abril. Os números – não detalhados pela empresa – cresceram 76% em relação a igual período de 2024. Também houve aumento no interesse por voos para a capital gaúcha (116%) e pelo aluguel de carros (72%).

POPULAÇÃO DA CAPITAL TEM ACESSO AO DMAE PELO WHATSAPP.

A população de Porto Alegre pode utilizar o whatsapp (51) 3433-0156 para obter informações sobre eventuais episódios de desabastecimento de água, geralmente causados por serviços de manutenção ou reparos na rede. Basta enviar mensagem e acessar o menu na opção "Água e Esgotos (Dmae)", depois clicar na opção desejada e inserir o número do CEP.

PODER JUDICIÁRIO ATENDE POR TELEFONE EM TODO O ESTADO.

A Central de Atendimento do Poder Judiciário do Rio Grande do Sul disponibiliza atendimento gratuito a todo o Estado, por meio do telefone 3210-6000 (Tribunal de Justiça) e de outros números (incluindo Foros regionais), informados no site tjrs. jus. br. Dentre os serviços estão triagens e pesquisas processuais, a fim de informar e direcionar as demandas.

"SÁBADO SOLIDÁRIO" TEM NOVA EDIÇÃO EM 24 CIDADES GAÚCHAS.

O Banco de Alimentos promove neste sábado (5) mais uma edição de sua tradicional campanha de arrecadação de donativos para famílias em situação de vulnerabilidade econômica. Voluntários uniformizados com jalecos da iniciativa atuam em frente a supermercados de Porto Alegre e outras 23 cidades gaúchas para realização de abordagens e recebimento de contribuições.

ASSOCIAÇÃO DE SUPERMERCADOS PREMIA SEUS DESTAQUES.

Em evento na noite de terça-feira (8) na Sogipa, em Porto Alegre, a Associação Gaúcha de Supermercados (Agas) divulgará o ranking de suas empresas em 2024, com o já tradicional prêmio aos destaques. O Estado teve um ano atípico (devido às enchentes de maio) e, mesmo assim, o setor totalizou um faturamento recorde de R$ 61,2 bilhões.

INDÚSTRIA GAÚCHA DE TINTAS ADQUIRE MAIS UMA EMPRESA.

Com atuação no segmento de tintas e outros produtos, o grupo empresarial Killing, com sede em Novo Hamburgo, oficializou a compra da fabricante de adesivos LRB, com unidades no mesmo município e em Estância Velha. O negócio foi fechado cerca de um ano após adquirir a Superlack, indústria caxiense de tintas em pó para o setor metalmecânico.

ASILO PADRE CACIQUE SOLICITA DOAÇÕES PARA A PÁSCOA.

Organização não governamental fundada na Zona Sul de Porto alegre há 127 anos, o Asilo Padre Cacique solicita doações de chocolates (inclusive do tipo "zero açúcar") para a festa de Páscoa de seus velhinhos. As contribuições também podem ser feitas em dinheiro, por meio do sistema pix. Saiba como ajudar no site asilopadrecacique. com. br.

PORTO ALEGRE SEDIARÁ CONGRESSO DE PNEUMOLOGIA PEDIÁTRICA.

De 10 a 12 de abril, Porto Alegre sediará o 18º Congresso Brasileiro de Pneumologia Pediátrica. A programação terá como local o Centro de Eventos da PUCRS, reunindo especialistas nacionais e estrangeiros na discussão dos mais recentes avanços sobre doenças respiratórias na infância, bem como aspectos relacionados a prevenção e tratamento. Detalhes em sbp. com. br.

TERCEIRO "DEBUT SOLIDÁRIO" SERÁ REALIZADO EM OUTUBRO.

A terceira edição do evento "Debut Solidário" será realizada na noite de 6 de outubro, em Porto Alegre. Trata-se de um baile para 30 estudantes da rede pública e que completam 15 anos em 2025 mas suas famílias não têm condição de bancar uma festa. Elas se inscreveram em processo seletivo promovido pela prefeitura em parceria com a Associação Leopoldina Juvenil.

NEI LISBOA APRESENTA SHOW INÉDITO NO DIA 12 DE ABRIL.

O cantor e compositor Nei Lisboa é a atração das 20h de 12 de abril (sábado) no Teatro do Ciee, em Porto Alegre. Em cartaz, o show inédito "Cantiagualha", com o artista músico interpretando em voz e violão um repertório de canções populares brasileiras das décadas de 1960 e 1970. Os ingressos estão à venda exclusivamente no site neilisboa. com. br.

MÚSICO PORTO-ALEGRENSE RADAMÉS GNATTALI É TEMA DE SITE.

Um dos principais nomes da história da música brasileira, o compositor, maestro e arranjador gaúcho Radamés Gnattali (1906-1988) tem a sua trajetória detalhada no site oficial radamesgnattali. com. br. O conteúdo abrange biografia, carreira, partitura, imagens e a extensa discografia nas áreas popular e erudita, além de clipagem de notícias na imprensa desde 1924.

MORRE O FOTOJORNALISTA GAÚCHO RICARDO "KADÃO" CHAVES.

Morreu na noite dessa sexta-feira (4) o fotojornalista porto-alegrense Ricardo Chaves, 73 anos, vítima de complicações de um câncer de bexiga. Ele atuou em jornais e revistas de dentro ou fora do Estado, cobrindo eventos como Copas do Mundo. Familiares, amigos e ex-colegas se despedem "Kadão" a partir do meio-dia deste sábado, no Crematório Metropolitano.

MEGA-SENA PODE PAGAR R$ 60 MILHÕES NESTE SÁBADO.

Nenhuma aposta acertou as seis dezenas do sorteio do concurso 2. 848 da Mega-Sena, realizado na noite de quinta-feira (3), em São Paulo. O prêmio acumulou e o valor para o próximo sorteio é de R$ 60 milhões. Veja os números sorteados: 05 - 14 - 19 - 29 - 30 - 54. O próximo sorteio da Mega será neste sábado (5).

CCJ DO SENADO ADIA ANÁLISE DE NOVO CÓDIGO ELEITORAL.

O projeto de lei complementar que unifica todas as leis que tratam de eleições em uma única legislação, com quase 900 artigos, teve a leitura adiada, a pedido dos senadores da Comissão de Constituição e Justiça (CCJ), para terem mais tempo para analisar o tema. A leitura do PLP 112, de 2021, foi adiada para o dia 7 de maio, com a votação na CCJ prevista para o dia 14 de maio.

PRODUÇÃO DA INDÚSTRIA BRASILEIRA TEM QUEDA EM FEVEREIRO.

A produção da indústria brasileira recuou 0,1% de janeiro para fevereiro, variação que pode ser considerada como estabilidade. No entanto, significa também que a indústria atinge a marca de cinco meses seguidos sem crescimento, período em que soma perda de 1,3%. Em janeiro, a produção industrial tinha apresentado variação nula (0%), segundo o IBGE.

VENDAS DE MÁQUINAS E EQUIPAMENTOS SOBEM 17%.

A receita de vendas da indústria de máquinas e equipamentos no Brasil atingiu R$ 43,3 bilhões nos dois primeiros meses do ano, 16,9% acima do registrado no mesmo período de 2024. Os dados, divulgados nesta semana, são da Associação Brasileira da Indústria de Máquinas e Equipamentos (Abimaq).

PIX PODERÁ SER USADO COMO GARANTIA DE EMPRÉSTIMOS.

Uma das prioridades do Banco Central (BC) neste ano será a modernização do Pix, com a criação de funcionalidades e a melhoria de modalidades já existentes, disse o presidente do órgão, Gabriel Galípolo. Ele anunciou que a autoridade monetária pretende lançar um sistema que permita o uso do Pix como garantia de empréstimos.

BNDES APOIA REFORMA DO MUSEU NACIONAL COM MAIS R$ 50 MILHÕES.

As obras de reconstrução do Museu Nacional, vinculado à Universidade Federal do Rio de Janeiro (UFRJ) e que pegou fogo em 2018, ganharam um novo aporte de recursos do Banco Nacional de Desenvolvimento Econômico e Social (BNDES) na quarta-feira (2). A instituição liberou o apoio financeiro não reembolsável no valor de R$ 50 milhões.

EM 8 MESES, VOA BRASIL VIABILIZOU 35,4 MIL PASSAGENS PARA APOSENTADOS.

Criado em julho de 2024, para estimular aposentados a viajarem de avião, o programa federal Voa Brasil já viabilizou a reserva de 35. 419 passagens aéreas de até R$ 200 por trecho (ida ou volta). Resultado suficiente para lotar, em apenas oito meses, 270 aviões com capacidade para até 131 pessoas, segundo informações do governo federal.

CPI DAS BETS OUVE PRESIDENTE DO BANCO CENTRAL.

O presidente do Banco Central, Gabriel Galípolo, foi convidado para prestar depoimento à CPI das Bets na terça-feira (8). O requerimento é do presidente do colegiado, senador Dr. Hiran (PP-RR). Segundo ele, Galípolo deve falar sobre fluxos financeiros das bets, mecanismos de pagamento, regulamentação e fiscalização, impacto econômico e volume de recursos movimentados.

ATENÇÃO HUMANIZADA NO SUS VAI À SANÇÃO PRESIDENCIAL.

O Plenário do Senado aprovou projeto que estabelece a atenção humanizada como princípio no âmbito do Sistema Único de Saúde (SUS). O PL 119/2019, da Câmara dos Deputados, recebeu parecer favorável da senadora Zenaide Maia (PSD-RN) e segue agora para sanção presidencial. O projeto altera a Lei Orgânica da Saúde (Lei 8. 080, de 1990), que criou o SUS.

LEI OBRIGA EMISSORAS PÚBLICAS A DIVULGAREM CAMPANHAS DE SAÚDE.

O presidente Luiz Inácio Lula da Silva sancionou a lei que obriga emissoras públicas de rádio e televisão a veicularem gratuitamente três minutos diários com informações educativas sobre prevenção de doenças. As inserções serão realizadas durante os períodos de campanhas de combate a doenças, que devem ser divulgadas anualmente pelo Ministério da Saúde.

GOVERNO VAI LANÇAR PROGRAMA PARA APOIAR PRODUTORES RURAIS INDÍGENAS.

O ministro do Desenvolvimento Agrário e Agricultura Familiar, Paulo Teixeira, informou na quarta-feira (2) que o governo irá anunciar, em breve, um programa de assistência técnica especializada para assessorar indígenas em suas plantações. O programa deve ser lançado nos próximos dias, pelo presidente Luiz Inácio Lula da Silva.

PRESERVAÇÃO DE BIOMAS EM TERRAS INDÍGENAS É 31% MAIOR.

Um estudo do Instituto Socioambiental (ISA), lançado na quarta-feira (2), mostra que o grau de preservação ambiental das terras indígenas (TIs) nos biomas Caatinga, Mata Atlântica, Pampa e Pantanal é 31,5% maior do que em outras áreas fora delas. Os 223 territórios analisados perderam, em média, 36,5% de sua vegetação original.

EQUADOR CONSTRÓI PRISÃO DE SEGURANÇA MÁXIMA COM 800 VAGAS.

O Equador iniciou a construção de uma penitenciária de segurança máxima com capacidade para 800 detentos. Orçada em valor equivalente a quase R$ 300 milhões, a estrutura é mais uma aposta do governo do país latino-americano "na guerra contra o crime organizado que se beneficia da impunidade por décadas", ressaltou o presidente Daniel Noboa.

CERCA DE 99% DA POPULAÇÃO MUNDIAL RESPIRA AR POLUÍDO, DIZ A OMS.

Cerca de 99% da população mundial respira ar poluído e que faz mal à saúde, de acordo com relatório publicado pela Organização Mundial da Saúde (OMS) com base em dados divulgados pelas próprias cidades. Para amenizar esse problema global, a entidade tem ressaltado a necessidade de medidas como a redução do uso de combustíveis fósseis.

POLUIÇÃO EM LARGA ESCALA PROVOCA TRANSTORNOS NA ÍNDIA.

A poluição atmosférica em Nova Délhi, capital da Índia, tem eventualmente atingido níveis 60 vezes superiores às normas internacionais, provocando fechamento de escolas e restrições ao tráfego. Quando isso ocorre, a megalópole de 30 milhões de habitantes fica coberta por uma nuvem cinza, causada por fumaças de indústrias, motores de veículos e queimadas agrícolas.

ITÁLIA: DESCENDENTES DE VÍTIMAS DO NAZISMO PEDEM INDENIZAÇÃO.

Ao menos 30 descendentes de italianos mortos pelo regime nazista em 1944, durante a Segunda Guerra Mundial, ingressaram com ação judicial exigindo reparação financeira da Alemanha. Recentemente, outros 17 conterrâneos dividiriam indenização de 4 milhões de euros paga por um fundo do governo germânico para compensar assassinatos cometidos por tropas de Adolf Hitler.

NOTÍCIAS NÃO INTERESSAM QUATRO DE CADA DEZ PESSOAS NO PLANETA.

A cada dez pessoas adultas no mundo, quatro evitam o noticiário às vezes ou sempre, aponta um relatório de mídia produzido recentemente pelo Instituto Reuters de jornalismo em 47 países. O índice foi ainda mais significativo na Alemanha, Espanha, Finlândia e Brasil, onde 47% dos entrevistados manifestaram esse desinteresse – no ano passado, eles representavam 41%.

PRÉDIO EM NOVA YORK É A MELHOR ATRAÇÃO MUNDIAL, ELEGE SITE.

Um dos arranha-céus mais icônicos de Nova York (EUA), o Empire State Building foi considerado a melhor atração do mundo pelo site de viagens Tripadvisor, com base em avaliações de internautas. O edifício comercial inaugurado em 1931 possui 102 andares, incluindo um terraço com vista panorâmica em 360 graus para toda a ilha de Manhattan e arredores.

ÁRVORE CONSIDERADA EXTINTA VOLTA A TER CULTIVO NO ORIENTE MÉDIO.

Com o uso de uma semente de 1. 000 anos encontrada na década de 1980 em uma caverna no deserto da Judeia (Oriente Médio), botânicos conseguiram cultivar uma espécie de árvore considerada extinta. Eles suspeitam que o vegetal pode ter servido de base ao preparo do bálsamo curativo Tsori, mencionado na Bíblia e em outros textos antigos.

DNA IDENTIFICA CRÂNIO ENCONTRADO EM RESIDÊNCIA HÁ 46 ANOS.

Encontrado em 1978 durante reforma de uma casa em Chicago (EUA), um crânio humano foi finalmente identificado com a ajuda de modernas técnicas de DNA. A peça óssea é de uma jovem falecida em 1866, vítima de complicações pós-parto aos 18 anos. Ainda não se sabe como a caveira foi parar na residência, a 130 quilômetros do local de sepultatamento.

CIENTISTAS ENCONTRAM FÓSSIL DE GIRINO JURÁSSICO NA ARGENTINA.

Uma equipe de cientistas encontrou na Argentina restos fósseis muito bem preservados do girino mais antigo já descoberto até agora. Trata-se do estágio larval da espécie "Notobatrachus degiustoi", um sapo de grandes proporções e que foi contemporâneo dos dinossauros, há mais de 160 milhões de anos, durante o Período Jurássico da Pré-História.

ÁLBUM DE EX-BEATLE SUPERA 1 BILHÃO DE ACESSOS EM PLATAFORMA.

Lançado em 1971 pelo ex-beatle George Harrison, o álbum triplo "All Thing Must Pass" passou de 1 bilhão de acessos no Spotify, uma das principais plataformas digitais de música. Trata-se do terceiro disco do cantor, compositor e guitarrista inglês (1943-2001) e seu primeiro após a separação do grupo, no ano anterior. Em destaque, faixas como a balada "My Sweet Lord".

DISCO DE MILES DAVIS GANHA SEQUÊNCIA, QUASE 70 ANOS DEPOIS.

Lançado pelo trompetista Miles Davis em 1959 e considerado um dos mais icônicos discos do século 20, "Kind of Blue" acaba de ganhar faixas adicionais em LP, CD e plataformas digitais. São cinco composições gravadas no início das sessões de estúdio e já conhecidas dos fãs do jazzista norte-americano, mas que ressurgem em um álbum próprio, "Birth of Blue".

PERSEGUIDOR DE SCARLETT JOHANSSON É PRESO POR AMEAÇA DE BOMBA.

Um homem de 48 anos e obcecado pela atriz norte-americana Scarlett Johansson, de 40, foi preso após ameaçar explodir uma bomba no estúdio do programa televisivo "Saturday Night Live", onde o marido dela trabalha. O perseguidor (que é reincidente) conseguiu enviar áudios à própria Scarlett, detalhando o plano. Ele responderá por terrorismo e outras acusações.

O SUL
O JORNAL DA REDE PAMPA
Pessoas

ESPECIAL

ALI KLEMT LANÇA SEU 1º LIVRO

Fotos: Anna Alves

Ali Klemt, comunicadora da TV Pampa, lançou seu primeiro livro, "Imparável: Livre e Leve para o Sucesso", em um evento especial na IESA Nissan, em Porto Alegre. A noite de autógrafos reuniu diversas personalidades da capital, que prestigiaram a autora enquanto desfrutavam da gastronomia da chef Mel e da música da DJ Grasi Colombo. Publicado pela editora Vitrola, "Imparável" é um ensaio filosófico com toques autobiográficos, trazendo reflexões para um mindset de sucesso. Na semana que vem, Ali estará em Paris e Madri, onde promove sessões de autógrafo do seu novo livro.

pessoas@osul.com.br

Ali Klemt

Xuxa Pires

Sabrina Minuzzo, Ali Klemt, Marjana Vargas e Vanessa Costa

O SUL
O JORNAL DA REDE PAMPA
Pessoas

ESPECIAL

ALI KLEMT LANÇA SEU 1º LIVRO

Fotos: Anna Alves

Paula Athanasio e Juliana Leal

Cynthia Geyer, Renata Ryff e Fabi Marchionatti

Denise Carrión e Claudia Rachewsky

Mônica Leal

Martha Rosinha, Ramir Severiano, Martha Becker e Vânia Tomé

Luiza Fontanella e Filipa Cabral

O SUL
O JORNAL DA REDE PAMPA

Pessoas

ESPECIAL

ALI KLEMT LANÇA SEU 1º LIVRO

Fotos: Anna Alves

Alexandre e Ângela Lau

Cristiane Dick, Taís Aurich e Giana Trevisan

Daniela Martin e Kathi Woloski

Andressa Assis e Géli Golfetto

Claudio Andrade, Fabiano Doca e Claro Gilberto

Deza Leon e Melissa Wayerbacher

O Sul
O JORNAL DA REDE PAMPA
Pessoas

ESPECIAL

ALI KLEMT LANÇA SEU 1º LIVRO

Fotos: Anna Alves

Karine Carpegiani e Neca Esbroglio

Evanilda Kresch e Ana Cássia Miguel

Thiago Albrecht e Marcelo de Jesus

Leila Fraga e Beatriz Campos

Bárbara Rubim e Luciana Datola

Renata Bortoluzzi, Letícia Chemale e Caice Lopes Lagoas

Christine e Rita Prato

O SUL
O JORNAL DA REDE PAMPA

Pessoas

ESPECIAL

ALI KLEMT LANÇA SEU 1º LIVRO

Fotos: Anna Alves

Ali Diniz e Daniela Milman

Aline Guerra, Vanessa El Kik e Tânia Auler

Letícia Thorstenberg e Girlene Barros

Gabriela Verri

Karen Gasparin, Clarisse Lorenzoni e Lu Sporleder

Marcia Kunzler e Eliana Ferri

O Sul
O JORNAL DA REDE PAMPA
Pessoas

ESPECIAL

ALI KLEMT LANÇA SEU 1° LIVRO

Fotos: Anna Alves

Marcos Maffei e Juliane Lipp

Roberta Jeckel, Roberta Mariante e Claudia Cauduro

Camilla Backer e Larissa Valicenti

Rogeria Sutelo e Rogério Larrossa

Ale Alves, Agnes Pereira e Fe Alves

Grasi Colombo

ANIVERSARIANTES DO DIA 05 DE ABRIL

GALERIA DE ANIVERSARIANTES DO JORNAL O SUL, O JORNAL DA REDE PAMPA.

Ricardo Russowsky

Norma Pagnoncelli Oliveira

Marco Luiz Zanatta

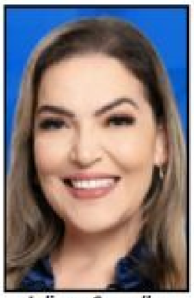
Juliana Carvalho

Germano Bonow

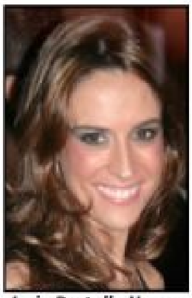
Jorja Portella Nunes

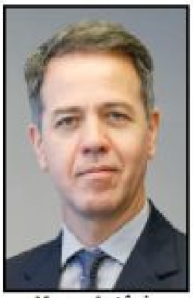
Marco Antônio Modesti

Cristiano Corrêa de Abreu

Ana Cláudia Bittencourt

Marcelo Freire

Maria da Graça La Porta

Gabriel Prola

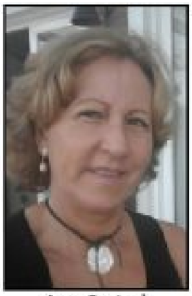
Iara Sartori

Leonardo Bonato

José Iran Maria

Fernanda Felix de Oliveira

Glaicon Prospero

Rafaela Jacoby

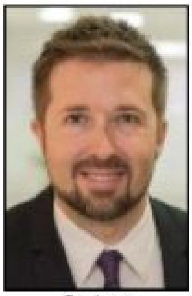
Gustavo Bahuschewskyj

Cecilia Madeira

Rene Adolfo Oliveros Rivas

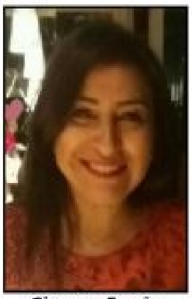
Giovana Ferrão

Jair Bernardon

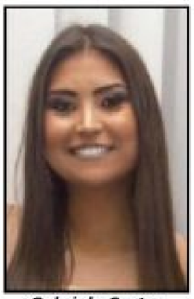
Gabriela Castro

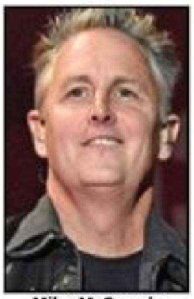
Mike McCready

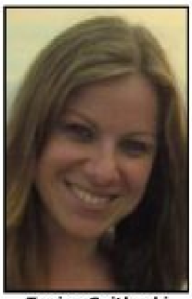
Tanise Gaitkoski Vendrusculo

Agnaldo Sotto Mayor

Krista Allen

Lenise Folletto

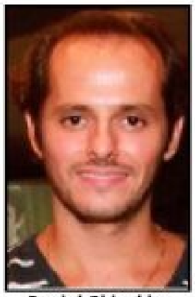
Daniel Ghivelder

Elaine Del Pino

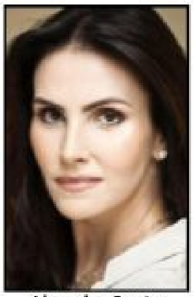
Lisandra Souto

Luiz Carvalho Mittidiero

Eliane do Canto

Luiz Mineiro

ANIVERSARIANTES DO DIA 05 DE ABRIL

GALERIA DE ANIVERSARIANTES DO JORNAL O SUL, O JORNAL DA REDE PAMPA.

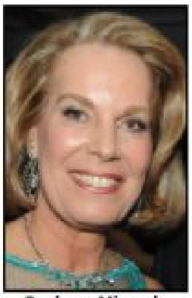
Barbara Miranda

Ronald Gusmão

Rafaela Guzzo

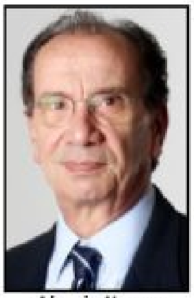
Aloysio Nunes Ferreira Filho

Ivânnia Portella de Moraes

Vicente Joaquim Bogo

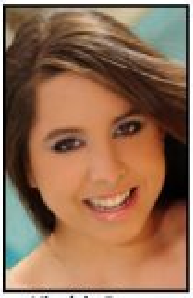
Victória Bastos Rosito

Paulo Ivan da Costa

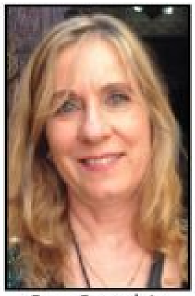
Rosa Comerlato

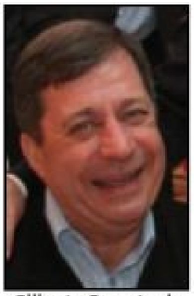
Gilberto Borsato da Rocha

Paula Oliveira de Sá

Afonso Argello

Luciane C. Amador

Antônio Carlos Lopes

Fernanda de Oliveira

Giba Assis Brasil

Carla Simon

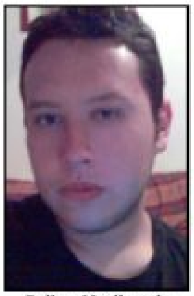
Felipe Medina da Costa

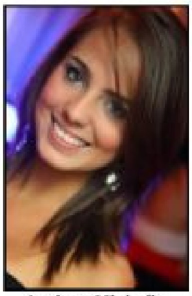
Larissa Michelin

Geraldo Delamore

Tânia Maria Lopes Irazoqui

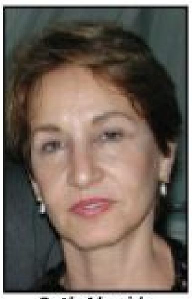
Beth Almeida

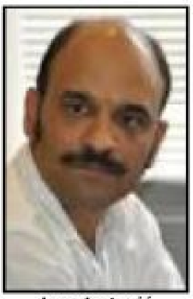
Ivan Jevtović

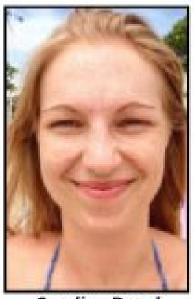
Caroline Pagel

Moisés Nekel

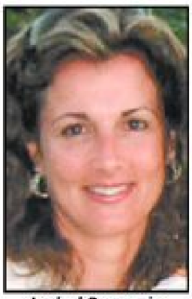
Isabel Degrazia

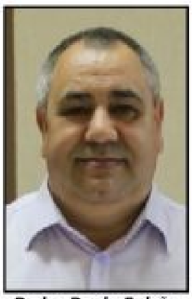
Pedro Paulo Falcão da Rosa

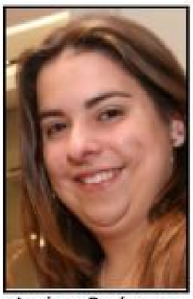
Luciana Pochmann

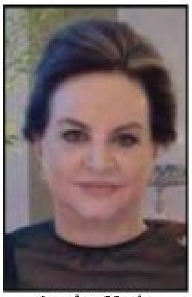
Lurdes Maria Bolognesi Peretti

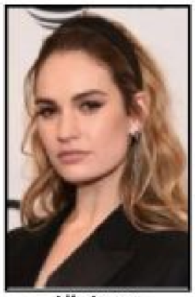
Lily James

Pat Green

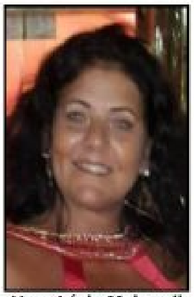
Vera Lúcia Mainardi

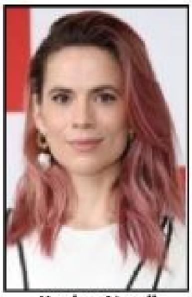
Hayley Atwell

Paulo Cesar Fontes Maciel

Rafaela Rocha

O SUL ADOTA PRINCÍPIOS EDITORIAIS DE PLURALISMO, APARTIDARISMO, JORNALISMO CRÍTICO E INDEPENDÊNCIA.

AS COLUNAS REFLETEM A OPINIÃO DOS AUTORES E NÃO DO JORNAL **O SUL**. O JORNAL NÃO SE RESPONSABILIZA E NEM PODE SER RESPONSABILIZADO PELAS INFORMAÇÕES DOS COLUNISTAS OU POR PREJUÍZOS DE QUALQUER NATUREZA EM DECORRÊNCIA DO USO DESTAS INFORMAÇÕES.

CADERNO COLUNISTAS

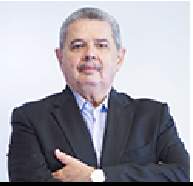

CLÁUDIO HUMBERTO

CONDUTA DE JANJA "INSPIRA" 31 INICIATIVAS NA CÂMARA

O governo do maridão Lula tenta tapar sol com peneira, alegando que Janja não ocupa cargo público, para esconder os gastos da primeira-dama com dinheiro público, cumprindo agendas dispendiosas, sobretudo em viagens internacionais. A agenda de Janja no Brasil é mantida "secreta" por determinação de Lula. Tudo isso já rendeu o apelido de "Dona Esbanja", como a ela se refere a oposição, e ao menos 31 iniciativas só na Câmara, entre convocações, pedidos de informação etc.

Pano passado

O alvo mais recorrente dos parlamentares é o ministro Rui Costa (Casa Civil), que passa pano para os gastos da mulher do chefe.

Tem de tudo

São 13 requerimentos para Costa com temas variados, sigilos, "missão" com o Papa, gastos com viagens que superam o R$1,2 milhão...

Esconde o quê?

Já somam seis os questionamentos sobre o sigilo imposto para esconder a agenda e gastos de Janja, que tem gabinete e assessores no Planalto.

Gastando sem dó

Há ainda como o Janjômetro plataforma criada para monitorar "o quanto ela esbanja do seu suor".Os gastos já somam mais de R$117 milhões.

Caiado promete bandido na cadeia ou fora do País

O governador de Goiás, Ronaldo Caiado (União), apresentou-se nesta sexta (4), no lançamento de sua candidatura a presidente da República, durante evento em Salvador, empunhando a bandeira do combate ao crime que avança impune e imparável. "Bandido vai ser na cadeia ou fora do Brasil", prometeu, repetindo o mote do seu governo quando pregou aviso aos criminosos: "ou muda de profissão ou muda de Estado". Goiás hoje desfruta de sensação de segurança incomum em território nacional.

Preocupação nº 1

A atitude de Caiado coincide com pesquisas nacionais, como a Quaest de quarta (4), indicando que violência é a maior preocupação no País.

Bandeira é forte

A força da bandeira contra o crime poderá catapultar a candidatura de Caiado, ainda em posições secundárias nas pesquisas eleitorais.

Partido dividido

O vice do União, ACM Neto, apoia Caiado fortemente, mas o União expôs sua divisão coma a ausência do seu presidente, Antonio Rueda.

Wilson na Paulista

O governador do Amazonas, Wilson Lima (União Brasil), confirmou que irá ao ato pró-anistia deste domingo (6), na Paulista. O convite partiu do ex-presidente Jair Bolsonaro e do governador Tarcísio Freitas (Rep-SP).

Lorota não leva a nada

Com a credibilidade nas últimas, Lula segue insultando a inteligência dos brasileiros. Em discurso, criticou Trump alegando que "protecionismo não leva a nada". Logo ele, o rei das taxações protecionistas.

Sabe de nada

Indignou deputados de oposição a lacração de Flávio Dino (STF) dizendo que "o crime organizado não está nos morros, está no asfalto". "Taí um cara que não sabe o que fala", conclui o deputado Carlos Jordy (PL-RJ).

Lula se vinga do RS

A pedido de Lula, o presidente do Senado, Davi Alcolumbre, prorrogou a validade de oito medidas provisórias, todas dos primeiros dias do ano. A única que ficou de fora era a abertura de crédito o Rio Grande do Sul para enfrentar a tragédia. No Sul, 69% reprovam Lula, só 39% aprovam.

Teatro público

O senador Sergio Moro (União-PR) pediu a convocação de Ricardo Lewandowski (Justiça e, valha-nos Deus, Segurança) para se explicar na Comissão de Segurança Pública. Acabou aprovado apenas um convite.

Cocar, nem pensar

Lula fazendo pose com Raoni é o mesmo que, em outubro, nem mesmo recebeu o líder dos kayapós que foi até Brasília. Lula deu ontem ordens expressas: "Nada de cocar na cabeça!". Ele acha que dá azar.

Fim da censura

Dona do Instagram, Whatsapp e Facebook, a Meta anunciou que seu programa de "verificação" será substituído a partir desta segunda-feira (7) por notas da comunidade, como no "X" de Elon Musk.

Sobrevida

Apesar de todas as suspeitas de "perigo para segurança nacional" nos EUA, a rede social TikTok ganhou mais 75 dias para continuar a operar no país, até que a venda para uma empresa americana seja concluída.

Pensando bem…

…de tarifaço o brasileiro conhece.

PODER SEM PUDOR

Quanto vale um voto

Os irmãos Júlio e Jaime Campos, filhos de dona Amália, disputavam o Senado e o governo do Mato Grosso, em 1991, e visitavam Arenápolis. Alguém sugeriu que a caravana evitasse a zona do baixo meretrício. Júlio ignorou a sugestão e entrou na rua de mulheres debruçadas nas janelas, seios à mostra. Saudou gentilmente as prostitutas, beijando-lhes as mãos: "Como vai, minha princesa?" O irmão ficou transtornado: "Você ficou louco?!" Júlio Campos o braço sobre os ombros de Jaime e ensinou: "Irmão, o voto de cada uma delas vale tanto quanto o de d. Amália..."
(@diariodopoder)

O SUL ADOTA PRINCÍPIOS EDITORIAIS DE PLURALISMO, APARTIDARISMO, JORNALISMO CRÍTICO E INDEPENDÊNCIA.

AS COLUNAS REFLETEM A OPINIÃO DOS AUTORES E NÃO DO JORNAL O SUL. O JORNAL NÃO SE RESPONSABILIZA E NEM PODE SER RESPONSABILIZADO PELAS INFORMAÇÕES DOS COLUNISTAS OU POR PREJUÍZOS DE QUALQUER NATUREZA EM DECORRÊNCIA DO USO DESTAS INFORMAÇÕES.

CADERNO COLUNISTAS

SENADO DEBATE INFLUÊNCIA DA PROPAGANDA DE APOSTAS SOBRE JOVENS E GRUPOS EM VULNERABILIDADE SOCIAL

BRUNO LAUX

Impacto publicitário
De olho nos efeitos sociais e econômicos da propaganda de jogos de apostas, a Comissão de Esporte do Senado promoverá uma audiência pública na próxima quarta-feira para debater dois projetos de lei que tratam da publicidade das “bets”. De autoria dos senadores Styvenson Valentim (PSDB-RN) e Eduardo Girão (Novo-CE), respectivamente, os textos apresentam preocupação especial com o impacto desses materiais na população jovem e socialmente vulnerável.

Novo viral
Na tentativa de repetir o sucesso da publicação viral sobre o PIX, o deputado Nikolas Ferreira (PL-MG) veiculou nesta semana um vídeo defendendo a anistia para os condenados pelo 8 de janeiro. Seguindo a mesma estética da primeira publicação, o parlamentar aparece de roupas pretas, em um fundo escuro, instigando o espectador a se posicionar favoravelmente à medida.

Recurso negado
Contrariando solicitação do deputado Zucco (PL-RS), o ministro Cristiano Zanin, do STF, rejeitou nesta sexta-feira um habeas corpus que demandava a concessão de prisão domiciliar para parte dos presos pelos ataques do 8 de Janeiro. Ao assinar a negativa, o magistrado destacou que o pedido não pode ser analisado por questões processuais, uma vez que recursos do gênero não cabem contra decisão das turmas e dos ministros da Corte.

Jogada de marketing
Um dia após chamar a atenção nas redes sociais, o influencer Felipe Neto revelou nesta sexta-feira que seu anúncio de pré-candidatura à Presidência da República tratava-se de uma jogada de marketing. O vídeo em que o youtuber carioca aparece lançando-se como candidato ao Planalto foi veiculado para promover o anúncio de lançamento de um audiolivro.

Oitiva no Senado
O ministro da Justiça, Ricardo Lewandowski, será ouvido na próxima quarta-feira pela Comissão de Segurança Pública do Senado, a pedido do senador Sergio Moro (União-PR). O parlamentar paranaense deseja explicações do líder ministerial sobre a suspensão de acordos de cooperação entre forças de segurança do país para o combate ao crime organizado.

MPs prorrogadas
O presidente do Senado, Davi Alcolumbre (União-AP), determinou nesta sexta-feira a prorrogação, por 60 dias, da validade de oito medidas provisórias que aguardam votação no Congresso. Entre as matérias, está a MP que prevê crédito extraordinário de R$ 357,4 milhões para cinco ministérios, destinados ao enfrentamento da situação de calamidade pública no RS provocada pelas enchentes de 2024.

Tarifa social
A proposta de criação da Tarifa Social Emergencial de Água, Esgoto e Energia Elétrica está na pauta de votações da próxima terça-feira da Comissão de Infraestrutura do Senado. A matéria, articulada pelo senador Weverton (PDT-MA), concede anistia integral dos pagamentos desses serviços por 90 dias, proibindo cortes durante a vigência de estados de calamidade pública nacional.

Reajuste do vale
Servidores da Câmara dos Deputados terão o valor do auxílio-alimentação reajustado em cerca de 22%, passando a receber o mesmo benefício pago em órgãos como o Senado e o Tribunal de Contas da União. Ainda que confirmada pelo presidente da Casa, Hugo Motta (Republicanos-PB), a alteração não possui data definida para ser implementada.

Concessão de estádios
Estádios e ginásios esportivos que não estejam sendo utilizados de forma eficiente e eficaz pela administração pública poderão ser concedidos para a iniciativa privada, caso avance um projeto de lei do deputado Maurício do Vôlei (PL-MG). O texto sugere que os espaços do gênero sejam encaminhados para concessão nos casos em que estiverem em estado de deterioração, sem a realização de eventos esportivos regulares ou sem contribuições significativas para o desenvolvimento social e esportivo da comunidade.

Isenção para mesários
Visando incentivar a participação popular no processo eleitoral, a deputada Carol Dartora (PT-PR) está mobilizando uma proposta que isenta do pagamento de inscrição em concursos públicos os eleitores convocados e nomeados a prestar serviço à Justiça Eleitoral. Para a deputada, o estímulo se mostra necessário frente à importância desses profissionais para o exercício do direito ao voto no país.

Feridas reabertas
Em entrevista a uma rádio argentina nesta sexta-feira, o presidente paraguaio Santiago Peña comentou sobre a suposta ação de espionagem do Brasil contra autoridades de seu país, fazendo conexão do episódio com a Guerra do Paraguai. O líder do país vizinho destacou que o assunto reabre “velhas feridas” do conflito, além de refletir negativamente no processo de integração regional do Mercosul.

Invasão investigada
Em paralelo à fala de Santiago Peña, o Ministério Público do Paraguai confirmou ontem (4) a abertura de investigação criminal para apurar a suposta ação hacker realizada pela Abin contra autoridades paraguaias. O órgão destaca que, se confirmados, os acontecimentos podem ser configurados como crimes de “acesso indevido a dados, acesso indevido a sistemas informáticos e interceptação de dados”.

Lajeadense no Piratini
O governo gaúcho confirmou nesta sexta-feira o nome do ex-prefeito de Lajeado, Marcelo Caumo, como o novo titular da Secretaria de Desenvolvimento Urbano e Metropolitano. O lajeadense sucederá no cargo o adjunto da pasta estadual, Fernando Classmann, que estava à frente do órgão de forma interina desde a saída de Carlos Mallmann.

Solução conjunta
A Corsan e a Defensoria Pública do RS firmaram um Termo de Cooperação nesta sexta-feira para a análise e resolução extrajudicial de reclamações relacionadas aos serviços de água e esgoto no RS. Buscando solucionar questões relacionadas à interrupção de fornecimento, cobranças indevidas e outras demandas, o acordo prevê atuação conjunta das instituições, com abordagem interdisciplinar, plano de trabalho flexível e monitoramento contínuo.

Pós-catástrofe no Taquari
A Corregedoria-Geral da Justiça promoveu nesta semana uma audiência pública em Cruzeiro do Sul para debater os desafios da reconstrução pós-catástrofe climática no Vale do Taquari. Integrado por representantes do sistema de justiça, da administração pública e da sociedade civil, o evento tratou de informar sobre os direitos assegurados às pessoas vítimas das enchentes, além de ouvir as comunidades sobre os serviços prestados pelas instituições do sistema de justiça do RS e identificar como os atendimentos podem ser aprimorados.

* Instagram: @obrunolaux

O SUL ADOTA PRINCÍPIOS EDITORIAIS DE PLURALISMO, APARTIDARISMO, JORNALISMO CRÍTICO E INDEPENDÊNCIA.

AS COLUNAS REFLETEM A OPINIÃO DOS AUTORES E NÃO DO JORNAL O SUL. O JORNAL NÃO SE RESPONSABILIZA E NEM PODE SER RESPONSABILIZADO PELAS INFORMAÇÕES DOS COLUNISTAS OU POR PREJUÍZOS DE QUALQUER NATUREZA EM DECORRÊNCIA DO USO DESTAS INFORMAÇÕES.

CADERNO COLUNISTAS

BRUNO LAUX

ASSEMBLEIA GAÚCHA SOLICITA REVISÃO DE DECRETO ITALIANO QUE RESTRINGE CIDADANIA A DESCENDENTES

Preservação de laços

A Mesa Diretora da Assembleia gaúcha oficiou autoridades da Itália nessa sexta-feira para solicitar a revisão do decreto-lei aprovado pelo governo do país europeu que inviabiliza a concessão de cidadania para um grande contingente de descendentes. O documento manifesta a “preocupação e frustração” da Casa Legislativa frente à medida e pede pela reconsideração do decreto, de modo a permitir a manutenção e o estreitamento de laços entre os descendentes de imigrantes italianos que vivem no RS e os seus antepassados da Itália. O material destaca ainda o empenho do Estado em meio às comemorações dos 150 anos da Imigração Italiana no território gaúcho, celebrado em 2025. “É importante dizer que, em reconhecimento da imensa e inestimável contribuição dos imigrantes italianos, toda a nossa comunidade de descendentes tem se envolvido na organização dos mais diferentes eventos e ações - com grande apoio do Consulado-Geral da Itália em Porto Alegre, de prefeituras, associações e do governo do RS - para comemorar os 150 anos de imigração”, relata o ofício.

Comissões especiais

O presidente da Câmara, Hugo Motta (Republicanos-PB), oficializou nesta sexta-feira a criação de três comissões especiais na Casa para a ampliação de debate sobre projetos de lei. A primeira, presidida pela deputada Tábata Amaral (PSB-SP), será responsável pela discussão do novo Plano Nacional de Educação, que prevê 18 objetivos a serem cumpridos até 2034 em áreas como educação infantil, alfabetização e educação integral. A segunda, sob o comando do deputado Rubens Pereira Jr. (PT-MA), tratará da proposta do Executivo que amplia a isenção do Imposto de Renda para quem ganha até R$5 mil. A terceira, por fim, com relatoria do deputado Aguinaldo Ribeiro (PP-PB), se debruçará na discussão do projeto do senador Rodrigo Pacheco (PSD-MG) que visa regulamentar a inteligência artificial no Brasil.

Intercâmbio para resiliência

A deputada estadual Delegada Nadine (PSDB) está nos Estados Unidos para participar de um programa de intercâmbio profissional IVLP, destinado à gestão e resposta de desastres naturais. Denominada “Resilient Recovery: Enhancing Disaster Preparedness” (Recuperação resiliente: aprimorando a preparação para desastres), a iniciativa visa identificar e debater estratégias para minimizar os impactos de eventos extremos como chuvas excessivas, inundações e secas. Convidada como bolsista pelo Consulado-Geral dos EUA em Porto Alegre, em parceria com o Escritório de Educação e Cultura do Departamento de Estado norte-americano, a parlamentar participa do evento ao lado de uma comitiva integrada por outras autoridades do RS. “Vamos conhecer de perto as estratégias de prevenção e resposta adotadas nos EUA para trazer conhecimento e soluções para o Rio Grande do Sul”, afirma Nadine.

Infraestrutura escolar

Dando continuidade às ações da Operação Dever de Casa, desenvolvida pelo seu mandato, a deputada Sofia Cavedon (PT) esteve em Cerro Grande do Sul nesta semana para uma visita à EEEM Mem de Sá. Acompanhada da vereadora do município Jaque Jorge (PT), a parlamentar identificou uma série de dificuldades infraestruturais na instituição, incluindo problemas de esgoto, quadra sem cobertura, banheiros precários e obras inacabadas. Sofia destacou também que, ainda que atenda alunos autistas, a escola conta com um número insuficiente de monitoras para esta parcela de estudantes. Ao questionar o adjunto da Secretaria de Obras do Estado, Vinicius Piccini, sobre a situação do local, a deputada foi informada de que a escola será concluída por meio de contratação simplificada e que, após ajustes, a obra seguirá para contrato.

Sigilo para testemunhas

A Câmara dos Deputados começou a analisar o projeto do deputado Vinicius Carvalho (Republicanos-SP) que garante sigilo na identificação de determinadas testemunhas indicadas por empregados em processos trabalhistas. Em tramitação nas comissões de mérito da Casa, o texto determina que o juiz poderá convocar testemunha com sigilo quando ela possuir vínculo formal ou não formal com a parte reclamada, com a opção de receber o depoimento por escrito. Segundo Vinícius, o avanço da matéria deve evitar constrangimentos para testemunhas indicadas pelo empregado que ainda possuem vínculo com patrões denunciados em ações do gênero.

* Instagram: @obrunolaux

O SUL ADOTA PRINCÍPIOS EDITORIAIS DE PLURALISMO, APARTIDARISMO, JORNALISMO CRÍTICO E INDEPENDÊNCIA.

AS COLUNAS REFLETEM A OPINIÃO DOS AUTORES E NÃO DO JORNAL O SUL. O JORNAL NÃO SE RESPONSABILIZA E NEM PODE SER RESPONSABILIZADO PELAS INFORMAÇÕES DOS COLUNISTAS OU POR PREJUÍZOS DE QUALQUER NATUREZA EM DECORRÊNCIA DO USO DESTAS INFORMAÇÕES.

CADERNO COLUNISTAS

OSMAR TERRA REPUDIA ACORDO DO MDB PARA INDICAR O VICE DE LULA EM 2026

FLAVIO PEREIRA

O governo federal trabalha com a possibilidade de que o MDB possa compor formalmente a chapa com Lula. Para a vice, são citados o governador do Pará, Helder Barbalho; a ministra do Planejamento, Simone Tebet; e o ministro dos Transportes, Renan Filho. O deputado federal Osmar Terra (MDB-RS) deixa claro que não aceita este tipo de manobra: "O MDB está fechando um apoio à reeleição de Lula, e oferece nomes para vice-presidente em 2026. Já passei várias vezes por esta situação, sempre fui contra. Estou há 40 anos no partido e tenho que ouvir esta conversa de novo, Quero manifestar meu repúdio a tal tipo de articulação."

Congresso Nacional aprovou o Dia Nacional do Brega

O País vive uma crise social e econômica sem precedentes. Em meio a tudo isso, a Câmara dos Deputados e o Senado Federal encontraram tempo para aprovar nesta semana o projeto de lei que cria o Dia Nacional do Brega. A data será celebrada em 14 de fevereiro — dia do nascimento do cantor Reginaldo Rossi, que faleceu em 2013. O projeto, que teve origem na Câmara dos Deputados, é de autoria do Deputado Federal Pedro Campos (PSB/PE), e segue para a sanção do presidente da República.

Prefeitos denunciam sonegação de R$ 20 bilhões das mineradoras

A Associação dos Municípios Mineradores de Minas Gerais e do Brasil (AMIG) realiza, na próxima terça-feira, 8 de abril, a partir das 8h30, a sua 59ª Assembleia Geral, na Câmara dos Deputados. Vai marcar a instalação da nova Diretoria da entidade e a nacionalização oficial da AMIG, que passará a se chamar AMIG Brasil – Associação Brasileira dos Municípios Mineradores. O presidente da AMIG e prefeito de Itabira (MG), Marco Antônio Lage, vai lançar no evento, a campanha nacional que denuncia a sonegação bilionária da Compensação Financeira pela Exploração Mineral (CFEM) por parte das mineradoras brasileiras. A iniciativa se baseia em dados do Tribunal de Contas da União (TCU), que apontam para R$ 20 bilhões em tributos sonegados nos últimos anos.

Cancelada homenagem à Associação dos Familiares de Vítimas e Sobreviventes da Tragédia de Santa Maria

Por conta do grave acidente ocorrido na manhã de ontem (4), com um ônibus da UFSM, que levava alunos e professores do curso de Paisagismo do Colégio Politécnico à cidade de Imigrante, no Vale do Taquari, com muitas vítimas fatais e feridos, a cerimônia de entrega da Medalha do Mérito Farroupilha, concedida pela Assembleia Legislativa à Associação dos Familiares de Vítimas e Sobreviventes da Tragédia de Santa Maria (AVTSM), programada para ocorrer na próxima segunda-feira (7), está momentaneamente cancelada. A decisão, explica o deputado Valdeci Oliveira, "vem em solidariedade e respeito à dor e ao luto das famílias atingidas por esse infortúnio".

Jantar do Ranking AGAS vai premiar Zildo De Marchi, lenda do setor

A AGAS, Associação Gaúcha de Supermercados apresentará na terça-feira (08) o Ranking Agas 2024. No jantar na Sogipa, a AGAS mostrará os resultados da tradicional pesquisa que ranqueia as maiores companhias gaúchas do setor – em 2023, o setor faturou a cifra recorde de R$ 61,2 bilhões. O encontro na Sogipa faz uma viagem histórica ao retornar ao local da realização da primeira Expoagas, 42 anos atrás. Outra novidade: a edição apresentará do Troféu Moysés Michelon. O empresário (in memoriam) de Bento Gonçalves foi o mentor da realização da primeira edição da feira de negócios. A premiação será oferecida ao empresário Zildo De Marchi, que completará 100 anos em outubro. Fundador da Uniagro Indústria e Comércio de Produtos, ele é presidente da companhia, sendo vice-presidente do Sistema Fecomércio RS e membro vitalício da Confederação Nacional do Comércio.

A volta de Tiago Simon à Assembleia Legislativa

O suplente do MDB, Tiago Simon, deverá assumir uma cadeira na bancada do MDB na Assembleia. Um movimento do MDB deverá indicar o deputado Edvilson Brum para a Secretaria da Agricultura, abrindo vaga no legislativo para que Tiago assuma a cadeira.

Prefeito Maranata acelera ações com foco no meio ambiente, mobilidade urbana e com a justiça social

O prefeito de Guaíba, Marcelo Maranata, comemora o acordo assinado ontem com a Habitasul, "que traz benefícios concretos para a cidade, e reforça nosso compromisso com o meio ambiente, com a mobilidade urbana e com a justiça social": "A doação de lotes que vão ajudar a formar o Corredor Ecológico — uma ação estratégica que pode ser utilizada no projeto com o AIIB (Banco Asiático de Investimento), e a autorização para regularizar a situação de 27 famílias da ocupação Moura e Cunha, garantindo mais dignidade e segurança para essas pessoas", afirma o prefeito.

* Instagram: @flaviorrpereira

O SUL ADOTA PRINCÍPIOS EDITORIAIS DE PLURALISMO, APARTIDARISMO, JORNALISMO CRÍTICO E INDEPENDÊNCIA.

AS COLUNAS REFLETEM A OPINIÃO DOS AUTORES E NÃO DO JORNAL O SUL. O JORNAL NÃO SE RESPONSABILIZA E NEM PODE SER RESPONSABILIZADO PELAS INFORMAÇÕES DOS COLUNISTAS OU POR PREJUÍZOS DE QUALQUER NATUREZA EM DECORRÊNCIA DO USO DESTAS INFORMAÇÕES.

CADERNO COLUNISTAS

JOCELIN AZAMBUJA

ADOLESCÊNCIA

O mundo ocidental parece que levou um choque de realidade ao assistir a série ”Adolescência” na Netflix. Parece que se deram conta do que representa a internet e as redes sociais na formação de nossos jovens e adolescentes.

Recordo que, no final dos anos 1990, quando surgiu a internet e depois as redes sociais, no início dos anos 2000, os filhos começaram a pedir aos pais um computador privado em seus quartos. Pouco a pouco os pais foram cedendo, a maioria, ainda assim, se manteve vigilante, mas outros delegaram para os filhos decidirem o que ver, em nome de uma privacidade.

Depois vieram os celulares e os emojis para se comunicarem nas redes sociais, mais e mais pais foram deixando os filhos entrarem no mundo virtual que não conheciam e que não buscaram conhecer.

Pouco a pouco, tomamos conhecimento de adolescentes cometendo crimes, se envolvendo em rede terroristas e outras atitudes negativas. No início dos anos 2000, eu fazia palestras, em escolas, para pais alertando sobre os riscos do uso da internet sem supervisão dos mesmos, mas a maioria ainda não compreendia.

Seguimos eu, outros educadores e psicólogos alertando os pais, mas existia uma corrente que dizia que não podiam invadir a privacidade dos filhos. Corrente esta vigente até hoje. Entendo que os pais podem e devem ter o controle, ver o que seus filhos acessam, com quem e de que forma se comunicam nas redes sociais.

Em 2008 e 2010, eu estive em Londres e verifiquei que os estudantes não podiam levar tablets ou laptops para a aula, tinham que deixar em um armário. Depois da mesma forma com os celulares, minhas netas que moram lá passaram por esse controle, todos aceitaram de forma tranquila, o que não aconteceu aqui.

A série da Netflix faz uma profunda reflexão a esse respeito e deve ser assistida por todos, para entender um pouco mais essa realidade e o que pode gerar para os jovens a ausência de supervisão, com uso descontrolado.

Muitos estão usando a série, agora, para trabalhar junto aos jovens e pais fazendo reflexões a respeito.

Nunca é tarde para vermos o que é positivo e negativo no mundo virtual. Termos a internet e redes sociais livres para os maiores de idade e supervisionada para os menores.

Alertem-se pais, professores, avós, famílias, para preservarem as futuras gerações. A internet veio para beneficiar a sociedade e não prejudicar. Jocelin Azambuja, advogado

O SUL ADOTA PRINCÍPIOS EDITORIAIS DE PLURALISMO, APARTIDARISMO, JORNALISMO CRÍTICO E INDEPENDÊNCIA.

AS COLUNAS REFLETEM A OPINIÃO DOS AUTORES E NÃO DO JORNAL O SUL. O JORNAL NÃO SE RESPONSABILIZA E NEM PODE SER RESPONSABILIZADO PELAS INFORMAÇÕES DOS COLUNISTAS OU POR PREJUÍZOS DE QUALQUER NATUREZA EM DECORRÊNCIA DO USO DESTAS INFORMAÇÕES.

CADERNO COLUNISTAS

FATOS HISTÓRICOS DO DIA 5 DE ABRIL

EFEMÉRIDES

Eventos

1722 – O explorador holandês Jakob Roggeveen descobre a ilha de Páscoa.
1764 – Parlamento inglês aprova a Lei do Açúcar, substituindo a Lei do Melaço, criando novos impostos sobre o açúcar estadunidense.
1905 – Criação do Grupo de Theatro da Sociedade Musical e Dramática Riobonitense (atual SoMu D Riba), o grupo de teatro mais antigo do Brasil.
1928 – Celina Guimarães Viana é a primeira mulher a votar no Brasil, na cidade de Mossoró, no Rio Grande do Norte.
1945 – Segunda Guerra Mundial: A União Soviética rompe o Pacto de Neutralidade Nipo-Soviético com o Japão, ao mesmo tempo em que se preparava para invadir a ilha juntamente com os aliados, conforme decisão na Conferência de Ialta.
1955 – Winston Churchill demite-se do cargo de primeiro-ministro do Reino Unido, devido a questões de saúde.
1968 – Ministro da Justiça proíbe o funcionamento da Frente Ampla, criada por Carlos Lacerda, João Goulart e Juscelino Kubitschek, movimento pela volta da democracia no Brasil.
1974 – É formado um governo de coalizão no Laos, entre direitistas e esquerdistas, pondo fim a uma guerra de mais de dez anos.
1976 — O Incidente em Tian'anmen, um protesto contra a repressão do regime chinês próximo ao final da Revolução Cultural, acontece na Praça da Paz Celestial, em Pequim.
1988 – Estreia na Rede Globo o programa humorístico "TV Pirata".
2007 – Inauguração do Teatro Popular de Niterói, idealizado por Oscar Niemeyer.
2010 – Um terremoto de 7,2 graus na escala Richter atinge a fronteira México-Estados Unidos. É o maior sismo registrado na região desde 1992.
2010 – Forte temporal no Rio de Janeiro provoca cerca de 210 mortes.
2013 – Coreia do Norte recomenda a evacuação das missões diplomáticas em Pyongyang, devido à crise na Península, conforme a Convenção de Viena.
2017 – Cecília, uma chimpanzé argentina, é o primeiro ser vivo não-humano a receber um habeas corpus.

Nascimentos

1908 – Bette Davis, atriz estadunidense (m. 1989); e Herbert von Karajan, regente austríaco (m. 1990).
1916 – Gregory Peck, ator estadunidense (m. 2003).
1931 – Genival Lacerda, cantor e compositor brasileiro (m. 2021).
1934 – Moise Safra, banqueiro e empresário brasileiro, um dos fundadores do banco Safra (m. 2014).
1938 – Marly Marley, atriz, diretora de teatro, crítica musical, jurada musical e ex-vedete brasileira (m. 2014).
1950 – Agnetha Fältskog, cantora do grupo sueco ABBA.
1970 - Duca Leindecker, músico e escritor brasileiro.
1973 – Pharrell Williams, rapper, produtor musical e estilista estadunidense.
1975 – Lizandra Souto, atriz brasileira.
1989 - Lily James, atriz britânica.
1992 – Geuvânio, futebolista brasileiro.

Falecimentos

1765 – Edward Young, poeta inglês (n. 1683).
1865 – Manfredo Fanti, general e político italiano (n. 1808).
1943 – Heinz Eckelmann, militar alemão (n. 1916).
1964 – Douglas MacArthur, general norte-americano (n. 1880).
1988 – Wolfgang Eickstedt, militar alemão (n. 1915).
1992 – Antônio Marcos, cantor, compositor e ator brasileiro (n. 1945).
1994 – Kurt Cobain, cantor, compositor e músico da banda Nirvana. (n. 1967).
1998 – Cozy Powell, baterista inglês (n. 1947).
2001 – Aldo Olivieri, ex-futebolista italiano, que fez parte da Seleção bicampeã na Copa do Mundo Fifa de 1938 (n. 1910).
2002 – Layne Staley, vocalista do Alice in Chains (n. 1967).
2003 – Heinz Franke, militar alemão (n. 1915).
2006 – George Savalla Gomes, o palhaço Carequinha (n. 1915).
2007 – Mark St. John, guitarrista do Kiss (n. 1956).
2014 – José Wilker, ator e diretor brasileiro (n. 1944); Alan Davie, saxofonista e pintor britânico (n. 1920); Mariano Díaz, ciclista espanhol (n. 1939).
2017 - Attilio Benfatto, ciclista italiano (n. 1943); Arthur Bisguier, grandmaster de xadrez americano (n. 1929); Paul Comba, cientista da computação e astrônomo ítalo-americano (n. 1926); Tim Parnell, automobilista britânico (n. 1932); Atanase Sciotnic, canoísta de corrida romeno (n. 1942).
2018 — Isao Takahata, diretor japonês (n. 1935).
2019 – Sydney Brenner, biólogo sul-africano (n. 1927); Gervásio Baptista, fotojornalista brasileiro (n. 1923).
2024 — Márcia Denser, escritora e jornalista brasileira (n. 1954).

BRASILEIRÃO É
NA GRENAL!
CEARÁ X GRÊMIO
CEARÁ
1914
X
1903
GRÊMIO
FBPA
COBERTURA COMPLETA:
NESTE SÁBADO
A PARTIR DAS 16H30
INÍCIO DA PARTIDA: 18H30
rádio grenal
95,9 FM | 88,9 FM
APP RÁDIO GRENAL - RADIOGRENAL.COM.BR - CANAL 300 DA CLARO TV
/radiogrenal
@rdgrenal
radiogrenaloficial
rdgrenal
banrisul
KTO
CIGAME
bazze
PRIORI
DRSUL

Fora de casa, Grêmio encara neste sábado o Ceará pelo Campeonato Brasileiro.

Em duelo válido pela segunda rodada do Campeonato Brasileiro, o Grêmio encara neste sábado (5) o Ceará. A partida começa às 18h30min na Arena Castelão. Antes do embarque para Fortaleza, o técnico Gustavo Quinteros comandou nessa sexta-feira (4) a última atividade do grupo no CT Luiz Carvalho.

O treinador de goleiros Mateus Famer conduziu um treino dinâmico focado na agilidade dos arqueiros. A atividade exigia reflexos rápidos, desafiando cada goleiro a tocar um cone no lado oposto antes de realizar a defesa de uma bola lançada. O exercício visava aprimorar a velocidade de reação.

Já os jogadores de linha realizaram o aquecimento sob supervisão da equipe de preparação física. Os atletas participaram de circuito que mesclou aceleração, troca de direção, arranque e velocidade.

Lucas Uebel/Grêmio

Antes do embarque para Fortaleza, o técnico Gustavo Quinteros comandou nessa sexta-feira (4) a última atividade do grupo no CT Luiz Carvalho.

Após os trabalhos iniciais, o plantel gremista se reuniu com o técnico Gustavo Quinteros. Neste momento, o comandante gremista dirigiu o trabalho tático.

Na primeira rodada do Brasileirão, o Tricolor havia vencido o Atlético-MG por 2 a 1 na Arena, em Porto Alegre, no último dia 29.

Já em sua estreia na Copa Sul-Americana, o Grêmio venceu na noite de terça-feira (2), fora de casa, o Sportivo Luqueño por 2 a 1. O próximo compromisso pela competição será contra o Club Atlético Grau, do Peru, na próxima terça-feira (8), na Arena.

Natã Felipe

Em outra frente, o Grêmio anunciou a transferência do zagueiro Natã Felipe, que agora passa a defender o Juventude. O jogador de 23 anos também já vestiu a camisa do Aimoré. Natã participou de 24 partidas pelo Tricolor, sendo uma delas pela Libertadores, 13 pelo Brasileirão, cinco pela Série B, uma pela Copa do Brasil e quatro pelo Campeonato Gaúcho.

"O Grêmio Foot-Ball Porto Alegrense informa que concretizou a transferência do zagueiro Natã Felipe para o Juventude, com manutenção de 40% dos direitos econômicos do atleta", informou, o Tricolor.

Após empate do Inter na Libertadores, Roger afirma: "Esse time se recusa a perder".

Com o empate em 1 a 1 contra o Bahia em duelo válido pela primeira rodada da fase de grupos da Libertadores, o Inter chegou a 14 jogos de invencibilidade na temporada, com nove vitórias e cinco empates. O resultado da partida deixou o Colorado na segunda posição do Grupo F, com 1 ponto. Já o Bahia, com a mesma pontuação, ficou em terceiro lugar na chave devido a critérios de desempate.

Além dos dois clubes brasileiros, o Grupo F é formado pelo Atlético Nacional (Colômbia), que ocupa a primeira colocação na tabela, e pelo Nacional (Uruguai), que está em quarto.

Após o confronto com o Bahia, disputado na quinta-feira (3) na Arena Fonte Nova, em Salvador, o técnico Roger Machado avaliou o desempenho do Inter na partida como positivo, apontou falhas e ressaltou o poder de reação de sua equipe.

"Esse time se recusa a perder. Estando em inferioridade, buscou alternativas para chegar ao gol de empate, soube sofrer nos momentos em que precisava e isso faz com que a gente possa avaliar esse ponto como um grande ponto conquistado fora de casa, buscando a evolução dentro da competição", afirmou Roger.

"Nós erramos tecnicamente em alguns bons momentos em que se a gente controla a bola e faz uma escolha mais adequada para o que o momento está pedindo, a gente poderia ser mais agressivo, principalmente em finalizações. Mas eu estou muito satisfeito com esses dois jogos ", disse ainda o treinador colorado.

Pela competição continental, o time de Roger Machado volta a campo na próxima quinta-feira (10) para enfrentar o Atlético Nacional no Beira-Rio. Antes, o clube gaúcho recebe o Cruzeiro,

Ricardo Duarte/S.C. Internacional

O técnico Roger Machado avaliou como positivo o desempenho do Inter na partida contra o Bahia.

às 18h30min deste domingo (6), pelo Brasileirão.

Nessa sexta-feira (4), o primeiro treinamento para o jogo no Beira-Rio foi fechado. Os jogadores que iniciaram o duelo contra o Bahia realizaram atividades físicas no gramado. Já a outra parte do elenco foi ao campo para exercícios com bola. O Colorado volta a treinar na manhã deste sábado (5), finalizando a preparação para o primeiro confronto em casa no Brasileirão.

Renato Portaluppi é apresentado como técnico do Fluminense: "Muito feliz por estar aqui".

Na manhã dessa sexta-feira (4), Renato Portaluppi foi apresentado pelo Fluminense como novo técnico do clube. No no CT Carlos Castilho, o ex-jogador participou de uma coletiva de imprensa. Em homenagem a sua volta ao Tricolor Carioca, Renato recebeu a camisa 7, mesmo número que utilizou na conquista do Campeonato Carioca de 1995.

"Acima de tudo, fico muito feliz por estar aqui. É lógico que todas as competições que a gente entra, a gente entra para ganhar. Nem sempre é possível, mas a gente trabalha no dia a dia para conquistar sempre os resultados para conquistar títulos e disso eu não abro mão", disse o treinador.

Divulgação/Fluminense

O técnico tem vínculo com o clube carioca até o final de 2025.

"Conversei bastante (com o jogadores), o que procurei passar para o grupo foi alegria de jogar e coragem. Isso o torcedor pode ficar tranquilo que vai ver no meu time. O Fluminense enquanto eu estiver aqui vai jogar como time grande, vai respeitar os adversário, mas vai jogar para dentro, sempre para vencer. Trabalhando sempre com cuidado defensivo. O Fluminense vai jogar como time grande independente do adversário", afirmou Renato Portaluppi.

O técnico assinou um contrato até o fim de 2025 após uma reunião com o presidente Mário Bittencourt, e o diretor de futebol, Paulo Angioni. O Fluminense é o primeiro clube de Renato Portaluppi após sua saída do Grêmio ao fim do Campeonato Brasileiro de 2024.

Renato Portaluppi terá o maior salário de um técnico na história do Fluminense; saiba o valor.

Anunciado na quinta-feira (3) como novo técnico do Fluminense, Renato Portaluppi receberá o maior salário de um técnico na história do clube carioca. Ao todo, ele receberá R$ 13,5 milhões até o fim do contrato, em dezembro – por mês, o valor é de R$ 1,5 milhão.

O contrato conta com a possibilidade de extensão do vínculo por mais uma temporada. Além de Portaluppi, os auxiliares Alexandre Mendes e Marcelo Salles chegam ao Flu para compor a comissão técnica.

Esta é a sexta passagem do comandante gaúcho pelo comando do Tricolor das Laranjeiras, onde também vestiu a camisa como atacante. Renato atuou pelo Fluminense em 1996, 2002 a 2003, 2007 a 2008, 2009 e 2014. Na primeira vez, ele lesionou o joelho como jogador e acabou assumindo interinamente o comando da equipe para ajudar o clube carioca a fugir do rebaixamento. Entretanto, o Tricolor caiu, mas permaneceu na 1ª Divisão.

No comando da equipe, o técnico de 62 anos conquistou o título da Copa do Brasil de 2007 e também foi vice-campeão da Conmebol Libertadores em 2008.

A última passagem de Renato no Fluminense ocorreu em 2014, quando permaneceu por apenas três meses. Ele foi demitido após ser eliminado nas semifinais do Campeonato Carioca pelo Vasco da Gama e também apor eliminação pelo América de Natal na terceira fase da Copa do Brasil. (Com informações do portal Metrópoles)

Divulgação/Fluminense

Ao todo, Renato receberá R$ 13,5 milhões até o fim do contrato em dezembro.

Desejo de Jorge Jesus de comandar a Seleção Brasileira empolga a CBF.

Marcelo Cortes/CRF

No entanto, Jesus não é unanimidade na CBF.

O atual técnico do Al-Hilal, da Arábia Saudita, Jorge Jesus, já deixou claro publicamente e também nas conversas que tem como principal objetivo assumir o comando da Seleção Brasileira e conquistar uma Copa do Mundo. A atitude deixou o presidente da Confederação Brasileira de Futebol (CBF), Ednaldo Rodrigues, bastante feliz em relação ao técnico.

No entanto, Jesus não é unanimidade na CBF. Ainda há setores resistentes em relação a contratação do técnico. O que é consenso é que um treinador estrangeiro deverá ser contratado para substituir Dorival Júnior, que foi demitido da função. Com contrato até junho de 2025 com o Al-Hilal, Jorge Jesus deseja disputar o Mundial de Clubes pela equipe saudita. A Seleção tem dois compromissos das Eliminatórias antes do torneio nos Estados Unidos. Existe a possibilidade da equipe ser comandada por um interino. O português de 70 anos se aproximou do Brasil quando comandou o Flamengo de junho de 2019 a julho de 2020.

No período, ganhou a admiração de parte dos brasileiros e conquistou os títulos da Libertadores, Recopa Sul-Americana, Brasileirão, Supercopa do Brasil e Campeonato Carioca. Desde então, ouviu pedidos para assumir o comando da Amarelinha. Posto esse que nunca escondeu seu desejo de ocupar.

Em 2020, quando ainda estava no Flamengo, Jesus concedeu entrevista ao canal Fox Sports e revelou a vontade de um dia trabalhar à frente da Seleção Brasileira.

“Qual treinador do mundo não aceitaria treinar a seleção do Brasil? Qual treinador do mundo não aceitaria treinar o Flamengo? Poucos. O Brasil tem um leque de jogadores que formam duas seleções no maior nível do mundo”, respondeu ao ser questionado sobre o tema.

Na mesma entrevista, porém, o técnico apontou a dificuldade de um estrangeiro ser chamado pela CBF para comandar a Seleção.

”Acho que não . Acho que nunca vai ter essa possibilidade de um estrangeiro treinar a Seleção. O Brasil certamente vai ganhar, pode demorar, como está acontecendo, não é campeão mundial há muito tempo, mas vai ganhando algumas coisas”, continuou.

Já à frente do Al Hilal, da Arábia Saudita, Jesus voltou a falar sobre a Seleção Brasileira em setembro de 2024. Ao ”Maisfutebol”, de Portugal, o ídolo do Flamengo reforçou o desejo, mas novamente citou o fato de ser estrangeiro.

“É, a Seleção Brasileira é diferente. Claro que é uma ambição. Não nego. Mas será difícil, acho. No Brasil, dificilmente um treinador estrangeiro entra na seleção. Pode ser que mude, mas dificilmente. Eles não estão muito para aí, para um treinador estrangeiro, seja ele quem for”, falou o português.

Absolvido em processo por estupro, Daniel Alves recupera passaportes e já pode voltar ao Brasil.

Reprodução

Alves, que jogou pelo Barcelona, também tem nacionalidade espanhola.

Uma semana após ser absolvido pela Justiça espanhola, o ex-jogador Daniel Alves recebeu de volta nessa sexta-feira (4) os passaportes brasileiros e espanhol e já está autorizado a deixar a Espanha.

Segundo informou o Tribunal Superior de Justiça da Catalunha, o brasileiro esteve nesta sexta ao tribunal para trâmites administrativos e recuperou seus passaportes, retidos desde que ele foi preso pela primeira vez, em 2023.

Alves, que jogou pelo Barcelona, também tem nacionalidade espanhola.

Acusado de estuprar uma jovem no banheiro de uma discoteca em Barcelona, o brasileiro teve seu processo anulado na semana passada pelo Tribunal Superior da Catalunha. Os juízes afirmaram de forma unânime não terem visto provas suficientes que respaldavam ada vítima, embora o brasileiro tenha mudado de versão quatro vezes.

O ex-jogador e sua defesa ainda não haviam se pronunciado sobre se ele virá ou não ao Brasil. Alves tem uma casa em Barcelona, onde vive com a esposa, a modelo espanhola Joana Sanz.

A acusação também não havia se pronunciado, mas a Promotoria que também pedia a condenação do jogador disse na semana passada que vai recorrer contra a anulação do processo – neste caso, a acusação voltaria ao âmbito judicial, desta vez no Tribunal Supremo da Espanha, a instância mais alta da Justiça do país europeu.

Processo anulado

Em sentença divulgada há exatamente uma semana, a seção de recursos do Tribunal Superior de Justiça da Catalunha decidiu de forma unânime anular a condenação de Alves. O brasileiro havia sido sentenciado por um tribunal de primeira instância a 4 anos e 6 meses de prisão por ter estuprado uma jovem em uma discoteca em Barcelona, na Espanha.

Os juízes da seção de recursos concluíram que o depoimento da jovem que acusava o ex-jogador é insuficiente para sustentar a condenação. Com isso, Alves fica automaticamente absolvido. A defesa da jovem informou que irá recorrer.

Assim, o ex-jogador, que foi preso em janeiro de 2023, ficou mais de um ano atrás das grades aguardando julgamento, foi condenado a 4 anos e 6 meses e pagou 1 milhão de euros por liberdade provisória, fica totalmente livre e sem qualquer acusação na Justiça espanhola. O brasileiro já estava em liberdade provisória desde março do ano passado, quando a Justiça catalã aceitou um recurso da defesa do ex-jogador. Os juízes, no entanto, analisavam outro recurso apresentado pela Promotoria de Barcelona que pedia aumento de pena para Alves.

Na sentença dessa sexta, os juízes afirmam entender que houve ”imprecisões” e ”déficits” na decisão anterior sobre o caso. Eles dizem não duvidar do teor em si da fala da vítima, mas julgaram que a primeira instância deixou ”lacunas e imprecisões” ao não esgotar recursos para comprovar a versão da acusação.

Anvisa proíbe suplementos alimentares com ora-pro-nóbis; entenda.

A Agência Nacional de Vigilância Sanitária (Anvisa) proibiu a comercialização de suplementos alimentares de ora-pro-nóbis. De acordo com a agência, a ora-pro-nóbis (Pereskia aculeata) "não é autorizada como constituinte de suplementos alimentares".

A decisão foi publicada na Resolução-RE Nº 1.282, na edição de quinta-feira (3) do Diário Oficial da União (DOU). Nela, a Anvisa também cita a existência de propagandas irregulares envolvendo produtos alimentares com o composto, veiculadas "em desacordo com o regulamento técnico específico do produto". Além da comercialização, a resolução determina a proibição da distribuição, fabricação, propaganda, uso e recolhimento de qualquer suplemento que contenha ora-pro-nóbis em sua formulação.

A ora-pro-nóbis é uma planta alimentícia não convencional (PANC), bastante popular em algumas regiões do Brasil, principalmente em Minas Gerais. Ao contrário de hortaliças, legumes, frutas e grãos amplamente cultivados e regulados, as PANCs geralmente crescem de forma espontânea e são pouco conhecidas da maioria da população. Muitas dessas plantas são encontradas em quintais, sítios ou mesmo em áreas urbanas, sendo frequentemente tratadas como ervas daninhas.

Reprodução

A ora-pro-nóbis é uma planta alimentícia não-convencional.

Apesar disso, a ora-pro-nóbis ganhou notoriedade nos últimos anos, sobretudo por seu uso crescente na culinária saudável, em receitas veganas e vegetarianas, sendo valorizada por seu teor proteico e valor nutricional. É conhecida como "carne dos pobres" por ser rica em proteínas vegetais.

De maneira geral, as PANCs são conhecidas por seu alto valor nutricional. Elas costumam apresentar elevada concentração de vitaminas, minerais e compostos antioxidantes — especialmente ferro, cálcio, fibras e aminoácidos. Com isso, produtos à base de ora-pro-nóbis passaram a ser comercializados como suplementos que prometem benefícios diversos, como melhora da digestão, fortalecimento do sistema imunológico, controle do colesterol e até o favorecimento da saúde da pele. Diversas marcas passaram a divulgar esses supostos efeitos, muitas vezes sem comprovação científica ou autorização regulatória.

No entanto, conforme reforçado pela Anvisa, esse tipo de suplemento "nunca foi liberado" para uso comercial. A ausência de autorização implica na inexistência de qualquer controle oficial sobre sua composição, dosagem ou procedência, o que representa um risco à saúde pública.

A Anvisa também enfatiza que suplementos alimentares, de forma geral, "não podem ser comercializados como alternativas terapêuticas", ou seja, não devem ser anunciados como substitutos de medicamentos ou tratamentos médicos.

Pesquisadores desenvolvem vacina em spray nasal contra gripe aviária; entenda como funciona.

Reprodução

Uma única dose fornece proteção robusta contra infecções e sustenta a memória imunológica.

Pesquisadores do State Key Laboratory for Emerging Infectious Diseases da Universitdade de Hong Kong e o InnoHK Center for Virology, Vaccinology and Therapeutics desenvolveram uma vacina em spray nasal contra influenza aviária H5N1. O estudo foi publicado na Nature Communications.

O vírus da gripe aviária H5N1, detectado pela primeira vez em humanos em Hong Kong em 1997, se espalhou globalmente, gerando múltiplas variantes e causando infecções entre espécies. Agora é um dos principais candidatos para desencadear a próxima pandemia. Desde o início de 2024, surtos descontrolados em fazendas leiteiras dos EUA levaram a dezenas de infecções humanas, com o vírus circulando em gado e outros animais.

A vigilância genética identificou mutações que aumentam a afinidade do H5N1 por células respiratórias superiores humanas, levantando preocupações de que uma adaptação ou recombinação adicional com a gripe sazonal poderia aumentar significativamente o risco de uma pandemia.

As lições da pandemia da covid-19 ressaltam que vacinas seguras, eficazes e de rápida implantação são a estratégia mais crítica para a resposta à uma possível disseminação em massa do vírus. As vacinas atuais, incluindo vacinas de mRNA, previnem efetivamente doenças graves e reduzem a mortalidade, mas não conseguem conter a transmissão viral. Essa limitação decorre da administração intramuscular, que induz anticorpos sistêmicos fortes, mas imunidade insuficiente no trato respiratório superior, onde ocorre a infecção.

A maioria das vacinas também requer doses múltiplas para eficácia. Uma vacina em spray nasal que ofereça proteção de dose única pode desempenhar um papel fundamental no controle do surto, induzindo rapidamente a imunidade da mucosa no local primário de entrada viral.

Para lidar com a ameaça emergente do H5N1, a equipe da HKU e da CVVT usou a plataforma de vacina em spray nasal baseada em vetor do vírus influenza para desenvolver uma vacina em spray nasal contra a gripe aviária. Estudos em animais confirmam seu alto perfil de segurança e capacidade de induzir imunidade abrangente, incluindo anticorpos neutralizantes, respostas de células T e imunidade da mucosa no trato respiratório superior.

Crucialmente, uma única dose fornece proteção robusta contra infecções e sustenta a memória imunológica. Mais ensaios clínicos podem posicionar esta vacina como uma reserva crítica para futuros surtos de H5N1, encurtando drasticamente os prazos de implantação. Seu mecanismo de administração nasal também promete conter a transmissão viral no início de um surto.

A fruta que ajuda a reduzir a dor da cólica menstrual.

Um inovador ensaio clínico revelou que o consumo diário de morangos pode reduzir significativamente a dor menstrual em mulheres jovens. Esta pesquisa foi realizada pela Associação de Produtores e Exportadores de Morango de Huelva (Freshuelva), em colaboração com a Universidade de Huelva (UHU), na Espanha.

Viviane Zanella/Divulgação

Foi avaliada a ingestão de 250 gramas diárias de morangos frescos durante um mês em mulheres diagnosticadas com dismenorreia primária.

O estudo foi liderado por Elia Fernández Martínez, pesquisadora do Departamento de Enfermagem da Universidade. Durante a pesquisa, foi avaliada a ingestão diária de 250 gramas de morangos frescos por um mês em mulheres diagnosticadas com dismenorreia primária, sem que houvesse outras mudanças em seu estilo de vida.

Os primeiros resultados mostraram uma diminuição significativa da dor menstrual entre as participantes. De acordo com a escala de dores EVA, que vai de zero a dez, a média da dor relatada pelas voluntárias caiu de 7,59 para 5,68, representando uma melhora considerável na qualidade de vida durante o período menstrual.

”Este achado, embora ainda parcial, abre uma linha de pesquisa inovadora sobre o impacto que certos alimentos com alto conteúdo de compostos bioativos, como os morangos, podem ter no manejo de dores crônicas”, explica Fernández.

Além disso, a pesquisadora destaca que, ao contrário de estudos anteriores que analisaram morangos liofilizados, neste caso foram utilizados morangos frescos de Huelva, permitindo observar diferenças significativas em seus efeitos.

Pesquisa

O estudo contou com a participação de mais de 50 mulheres jovens, entre 18 e 35 anos, e foi conduzido em 2024 na Faculdade de Enfermagem da Universidade de Huelva. A Freshuelva forneceu os morangos para os experimentos, garantindo que os produtos utilizados fossem frescos e de alta qualidade.

”Esta pesquisa não apenas demonstra o compromisso do setor com a inovação e a saúde pública, mas também abre uma nova via de promoção do valor nutricional e funcional dos morangos frescos de Huelva”, afirma Rafael Domínguez, gerente da Freshuelva.

Os resultados surpreenderam os pesquisadores, que não imaginavam que o consumo de morangos poderia proporcionar um alívio tão significativo para mulheres que sofrem com cólicas menstruais intensas.

A equipe de pesquisa reforça que o estudo ainda não foi concluído e que novas etapas serão realizadas para aprofundar a compreensão dos efeitos dos morangos sobre a dor menstrual.

”Nosso objetivo é continuar explorando os benefícios dessa fruta e entender melhor como seus compostos bioativos interagem com o organismo. Ainda há muito a ser descoberto”, conclui Fernández.

Golpe do print: veja como evitar falsificação de recibos, documentos e imagens capturados na tela do celular.

Pexels

Fique atento nas alterações de fonte, qualidade da imagem, e possíveis alterações ilegais.

As capturas de tela se tornaram um recurso extremamente prático para compartilhar informações de maneira rápida e simples, seja para trocar conversas, documentos ou recibos de pagamento. No entanto, muitas pessoas não sabem que essas imagens podem ser manipuladas por criminosos que alteram o conteúdo delas, tornando-as uma forma de evidência falsa.

Isso ocorre porque os navegadores modernos como o Chrome, Edge e outros baseados em Chromium possuem uma ferramenta chamada ”Inspecionar”, que permite que os usuários modifiquem temporariamente o código de uma página da web.

Com esse recurso, as capturas de tela podem ser manipuladas de maneira a modificar textos, números ou até mensagens inteiras, gerando uma evidência falsa que parece legítima. Essa prática pode ser utilizada para fraudar transações bancárias, alterar conversas em redes sociais, ou até enganar vítimas em golpes financeiros. Por exemplo, um criminoso pode alterar informações sobre um pagamento, fazendo parecer que um depósito foi realizado, quando, na realidade, ele nunca aconteceu.

Contrário ao que muitos pensam, não é necessário um software altamente especializado para realizar esse tipo de fraude. Um especialista em segurança cibernética explicou que o processo é mais simples do que muitos imaginam. A pessoa interessada em modificar uma captura de tela pode apenas acessar a versão web de um aplicativo como o WhatsApp Web, usar a função ”Inspecionar” para alterar o conteúdo exibido na tela e, em seguida, fazer uma captura de tela dessa versão alterada. O mesmo vale para extratos bancários, recibos de pagamento e até conversas privadas, que podem ser falsificados de maneira convincente.

Esse tipo de modificação não se limita apenas a informações financeiras, mas pode envolver qualquer tipo de conteúdo digital. As vítimas de golpes, ao receberem essas capturas de tela manipuladas, podem ser levadas a acreditar em informações falsas, como transferências bancárias realizadas ou pagamentos feitos, o que pode resultar em prejuízos financeiros.

Para evitar cair em golpes desse tipo, é fundamental que as pessoas desconfiem de qualquer captura de tela recebida, especialmente quando se trata de informações sensíveis como extratos bancários ou comprovantes de pagamento. O ideal é sempre verificar essas informações diretamente no aplicativo bancário ou na plataforma oficial, ao invés de confiar exclusivamente nas imagens enviadas. Uma dica importante é solicitar recibos e comprovantes em formatos mais seguros, como arquivos PDF, que frequentemente exigem uma senha para serem acessados. Esses formatos são mais difíceis de serem manipulados do que imagens simples.

Além disso, é importante que as pessoas prestem atenção a detalhes visuais nas capturas de tela, como anomalias tipográficas, erros de formatação ou mudanças no design, que podem ser sinais de que a imagem foi construída ou alterada de forma fraudulentamente.

Seu carro pode estar ajudando a clonar dados pessoais; entenda.

Feitos para levar e trazer as pessoas, os carros ficaram turbinados e conectados a ponto de hoje serem computadores sob rodas. Mas essa tecnologia não deixa o motorista impune. A cobrança? Vem em forma de dados coletados e vendidos às escondidas. Um estudo recente mostrou que quatro a cada cinco veículos revendidos em concessionárias de seminovos na Alemanha, Reino Unido e Itália, ainda armazenam dados pessoais de seus antigos donos.

Conduzida pela Privacy4Cars, empresa de tecnologia especializada em privacidade de dados na indústria automotiva, a pesquisa identificou que registros de localização, endereços residenciais, chamadas e mensagens de texto permanecem acessíveis em carros de 40 lojas – de um total de 46. Dentre as concessionárias ouvidas, 35 afirmam que sempre apagam dados dos antigos proprietários.

Ao todo, os investigadores encontraram informações pessoais em 40 dos 70 test drives realizados. Essa prática infringe a GDPR (Regulamento Geral da Proteção de Dados da União Europeia), que estabelece a garantia e a segurança e exclusão adequados de dados pessoais quando não são mais necessários.

"Os dados dos carros vêm de duas fontes: a primeira são os sensores dentro do veículo", diz Andrea Amico, especialista em privacidade e segurança de dados veiculares e fundador da Privacy4Cars, em entrevista ao Estadão. "E a quantidade de sensores nos carros determina quais dados são coletados e a quantidade de dados coletados. Esses dois números seguem crescendo a cada ano, o significa que há mais dados e muito mais informações nesses dados".

Para entender quais os riscos a falta de exclusão de dados provocam, o estudo divulgou (sem citar nomes) casos reais que encontrou nos veículos. Em um deles, no qual o antigo proprietário era um ator famoso, havia códigos de acesso do portão e da porta de sua mansão. Enquanto isso, o antigo carro de um executivo de banco, havia dados financeiros sensíveis e credenciais de login ao sistema da instituição no qual trabalha.

Essa variedade e quantidade de informações absorvidas pelos carros também aumentam porque quase qualquer veículo tem sistemas que facilitam a conexão com o celular, que por sua vez também carrega todas essas informações, explica Amico. "Hoje em dia, os carros podem acessar quais aplicativos você está executando no telefone, que tipo telefone possui, o que está no seu calendário, os detalhes completos das suas mensagens de texto, seus pagamentos", diz. "Isso é literalmente como se houvesse um pequeno clone do seu telefone dentro do carro".

Outros dois exemplos que o levantamento identificou foram de um veículo de um representante farmacêutico que continha endereços e informações de pacientes envolvidos em testes clínicos confidenciais e um carro militar de alto escalão que armazenava localização de bases militares e outros dados sensíveis sobre operações militares.

Essas práticas infringem diretamente o Regulamento Geral de Proteção de Dados (GDPR) da União Europeia (UE), segundo Amico. A legislação estabelece a obrigação de garantir segurança e exclusão adequada de dados pessoais quando não são mais necessários.

Reprodução

Pesquisa mostra que carros usados ainda armazenam dados dos antigos donos.

No Brasil, a Lei Geral de Proteção de Dados (LGPD) tem gatilhos semelhantes. "Também no Brasil, existe o conceito de quem é o controlador e quem são os operadores de dados", diz Amico.

Responsável

"Uma concessionária pode depender de uma empresa de inspeção para revisar veículos. Nesse caso, a empresa de inspeção não é a controladora dos doados, mas pode ser responsável por deletá-los para que a concessionária esteja em conformidade com a LGPD e a GDPR", afirma Amico.

As duas legislações determinam que as empresas controladoras precisam garantir que os dados dos clientes sejam protegidos e excluídos. E quando um carro muda de dono, isso vale tanto para concessionárias quanto para empresas de aluguel, seguradoras e financeiras.

As fabricantes de celular e os desenvolvedores de sistemas mobile também são responsáveis? "A resposta curta é sim", diz Amico. "Para saber exatamente quais dados vai depender do carro que você está dirigindo e dos serviços que está usando".

No geral, esses dados são usados para monetização, criação de perfis e direcionar publicidade.

André Houang, pesquisador de data protection do instituto InternetLab, diz que falta transparência das empresas que tem acesso aos dados de usuários. "Algumas empresas já tiveram escândalos no Brasil, Estados Unidos e Europa envolvendo dados em dispositivos e às vezes elas fornecem ou vendem informações sem nenhum fundamento jurídico legal para fazer isso".

O pesquisador também diz que alguns dados são mais sensíveis do que outros, como é o caso da biometria ou gravações de imagem e voz. "As empresas querem usar esses dados para vender coisas e treinar inteligência artificial. Elas fazem isso para te entender melhor a partir de análise dos seus hábitos", explica. (Com informações do jornal O Estado de S. Paulo)

Acamado, sem energia e quase sem voz: como foram os últimos anos de Val Kilmer.

Val Kilmer morreu na última terça-feira (1º), aos 65 anos, e, embora a notícia tenha sido uma surpresa para muitos de seus fãs, o ator sofria de problemas de saúde há muito tempo. Foi revelado que ele ficou acamado por anos antes de sua morte e que quase não tinha voz. Kilmer, que ganhou destaque em Hollywood graças aos seus papéis lendários em Top Gun e Batman e sua interpretação de Jim Morrison em The Doors, morreu durante a noite de 1º de abril em Los Angeles devido a uma pneumonia. A pessoa responsável por anunciar a triste notícia foi sua filha Mercedes.

Fontes próximas ao astro de Billy the Kid disseram ao TMZ que a saúde do ator estava se deteriorando e que ele estava sofrendo de falta de energia como resultado do tratamento contra o câncer que ele vinha fazendo desde seu diagnóstico em 2014. Por esse motivo, e apesar do fato de que, de acordo com estudos, ele estava livre do câncer, ele passou seus últimos anos acamado e incapaz de falar claramente.

Kilmer já havia sido hospitalizado no início deste ano, embora os motivos da internação não tenham sido divulgados à imprensa. Na semana passada, sua saúde piorou drasticamente e seu estado se tornou crítico. Nesse contexto, sua família e amigos mais próximos decidiram visitá-lo com frequência e passar mais tempo com ele no hospital.

Doença

Em 2014, o ator foi diagnosticado com câncer na garganta, doença da qual se recuperou posteriormente, segundo sua filha, mas que teve consequências em sua saúde e, consequentemente, em sua carreira profissional. Na verdade, desde então, suas aparições na tela grande se tornaram muito limitadas. Seu último papel foi uma breve aparição no sucesso de 2022 Top Gun: Maverick, estrelado por Tom Cruise, quase 40 anos depois do filme original em que Kilmer interpretou Tom "Iceman" Kazansky.

Durante anos, o ator tentou evitar rumores sobre sua saúde, mas ele finalmente se abriu sobre sua batalha contra o câncer de garganta durante uma entrevista publicada em dezembro de 2017 pelo The Hollywood Reporter. No artigo, ele revelou que sua batalha de dois anos contra o câncer de garganta havia "cobrado seu preço" de sua família e revelou que havia passado por um procedimento na traqueia que deixou sua voz rouca e sem fôlego.

Seus problemas de saúde se tornaram aparentes pela primeira vez em janeiro de 2015, quando um porta-voz disse à People que ele havia sido levado às pressas para o hospital "por causa de um possível tumor". Pouco depois, o próprio Kilmer postou uma declaração em sua conta do Facebook negando ter um tumor. Lá, ele

Divulgação

Kilmer ficou acamado por anos antes de sua morte e quase não tinha voz.

simplesmente relatou que havia passado por uma cirurgia.

Talento

Val Kilmer nasceu em 31 de dezembro de 1959, em Los Angeles, Califórnia, e conseguiu construir uma carreira de destaque em Hollywood, especialmente nas décadas de 1980 e 1990. Em 1984, ele estrelou a comédia Top Secret! , lançado na Argentina como Super Secret. Em 1986 trabalhou em Top Gun como Tom "Iceman" Kazansky e em 1988 no filme de fantasia Willow, baseado numa história de George Lucas (Star Wars) e dirigido por Ron Howard (O Grinch, Uma Mente Brilhante). Em 1995, ele interpretou Batman no filme dirigido por Joel Schumacher (Batman & Robin, Falling Down) e coestrelado por Nicole Kidman, Jim Carrey, Tommy Lee Jones e Drew Barrymore.

Em 1991, ele estrelou o filme The Doors, um filme biográfico sobre a banda americana de mesmo nome que surgiu em meados dos anos sessenta. Ele interpretou o vocalista do grupo, Jim Morrison, e dividiu o elenco com Meg Ryan, Kevin Dillom e Kyle MacLachlan, sob a direção de Oliver Stone (JFK, Nascido em 4 de julho). Ele também trabalhou em Fogo Contra Fogo (1995), ao lado de Robert De Niro e Al Pacino, e em O Santo (The Saint) dois anos depois.,

O último grande projeto de Kilmer para o cinema foi Top Gun: Maverick , um dos filmes de maior bilheteria de 2022. Ele fez uma aparição especial e retornou ao papel de Homem de Gelo para filmar ao lado de Tom Cruise uma das cenas mais significativas da sequência, que foi lançada 36 anos após sua versão original. Como as cordas vocais de Val foram danificadas em 2015 após uma traqueotomia após seu diagnóstico de câncer na garganta, o filme usou inteligência artificial (IA) para restaurar sua voz. (Com informações do jornal La Nación)

Edgard Telles Ribeiro assume a cadeira 27 da Academia Brasileira de Letras.

O diplomata e escritor Edgard Telles Ribeiro tomou posse na Academia Brasileira de Letras na noite de sexta-feira (4), em cerimônia realizada na sede da instituição, no Centro do Rio. Ele agora ocupa oficialmente a cadeira 27, sucedendo o poeta e filósofo Antonio Cicero, morto em outubro passado.

"Longe de indiferente ao que sucede em seu entorno, a Academia, pelo simples fato de existir (e, por vezes, resistir) atua em tantas frentes, representando um dos principais baluartes de reflexão sobre o que a cultura brasileira possa significar hoje, para além de nosso engenho e arte, do idioma e suas riquezas, até mesmo de nossa imaginação. E, porque não confessar, de nossos justificados receios", disse Ribeiro.

Ribeiro nasceu em Valparaíso, no Chile, em 1944, filho de diplomata brasileiro e, portanto, cidadão do Brasil. Sua trajetória se divide entre o cinema, a literatura e a diplomacia. Iniciou sua carreira como crítico de filmes no Correio da Manhã do Rio. Estudou cinema na Universidade da Califórnia (UCLA). Em 1970, seu filme "Vietnam, viagem no tempo" foi exibido na Quinzena de Realizadores do Festival de Cannes.

Entre 1978 e 1982 foi professor de cinema na UNB. Entre romances e coletâneas de contos, Ribeiro publicou 15 livros, como "O criado-mudo", "O impostor", "As larvas azuis da Amazônia". Já "O punho e a renda" (Record), de 2014, que narra os bastidores das embaixadas durante a ditadura militar brasileira, conquistou o Prêmio de Melhor Romance do Pen Clube em 2011.

Seu romance "Olho de rei" (Record), com as memórias inventadas de um imigrante francês que vira garçom da Confeitaria Colombo e abre um bar no Rio, recebeu o Prêmio da Academia Brasileira de Letras para Melhor Obra de Ficção de 2006. A sua obra mais recente é o romance "Jogo de armar" (Todavia), de 2023.

O diplomata comparou a ABL ao Itamaraty, onde atuou por quase 50 anos. Assim como o Itamaraty, afirmou Ribeiro, a ABL se dedica a "pensar o Brasil".

"Sempre atenta ao que de relevante e original exista entre nós", disse ele, que serviu como diplomata nos Estados Unidos, Equador e Guatemala; e como embaixador na Nova Zelândia, Malásia e Tailândia. "Sempre fazendo dessa base de conhecimento um trampolim para o que de mais autêntico possa ser mostrado e debatido, seja no país, no caso da ABL, seja no exterior, em se tratando do Ministério das Relações Exteriores."

O novo imortal ressaltou que, desde cedo, conviveu de perto com ex-membros da ABL que foram amigos de seu pai – o também diplomata Milton Telles Ribeiro – como o filólogo Antonio Houaiss e o poeta João Cabral de Melo Neto. E homenageou o antigo ocupante de sua cadeira, Antonio Cicero.

"Nisso, minha adolescência se assemelha um pouco à de meu antecessor, Antonio Cicero, que registrou em seu discurso de posse a admiração que nutria pelos intelectuais amigos de seu pai, de cujas conversas participava, delas retirando lições que balizariam sua vida e sua obra."

Guido Moreto

Ribeiro exaltou a ABL em seu discurso: "Sempre atenta ao que de relevante e original exista entre nós".

Ribeiro contou que teve "raros contatos" com Antonio Cicero. Ainda assim, pode conhecer o seu "espírito nobre" e sua "delicadeza no trato".

"Sensação de delicadeza que se repetiria aqui na Academia, nas vezes em que trocamos algumas frases, sempre ricas em pausas solenes", disse Ribeiro. "As mesmas pausas que reencontro quando releio alguns de seus poemas.

Ruy Castro

O novo acadêmico foi recebido pelo escritor e jornalista Ruy Castro, que em seu discurso de recepção destacou a brasilidade de Ribeiro.

"O fato de só ter vindo ao Brasil aos cinco anos de idade, em 1950, e partido dele aos oito, em 1953, não lhe sonega um minuto de brasilidade e carioquice", disse Ruy. "Foi no Leme, de calças curtas, que se alfabetizou. Jogou pelada e bola de gude nas suas ruas, fez amigos eternos que, por força das circunstâncias, nunca mais viu, e acompanhou com grande interesse as meninas que pulavam amarelinha na calçada."

Fardão

Edgard Telles Ribeiro vestiu um fardão confeccionado pela estilista Julia Parker. É a primeira vez em 35 anos — e apenas a segunda nos 127 anos de ABL — que uma mulher assina o "uniforme" oficial de um acadêmico. Antes de Parker, a costureira popular Edite Minervina havia sido responsável pelo fardão usado em 1990 por Ariano Suassuna em sua posse na ABL.

"Eu me sinto muito honrada de ser apenas a segunda mulher nessa lista", diz Parker. "Entendo que esse é um trabalho normalmente feito por alfaiates, com uma tradição de anos. E existem pouquíssimas alfaiates mulheres. O trabalho tirou toda minha equipe da zona de conforto. Mas, no final, quando vimos o fardão pronto e entregue, de um orgulho enorme de missão cumprida." (Com informações do jornal O Globo)

Após 15 anos longe da TV, Ana Paula Arósio reaparece em novo trabalho e fala de bem-estar: "Livre e feliz".

Longe da televisão há 15 anos, Ana Paula Arósio está de volta aos holofotes. A atriz de 49 anos aparece em nova campanha de uma marca de suplemento e vitaminas. No vídeo, ela fala sobre decisões. ”Escolhas leves nos fazem voar, nos transformam. Eu escolhi a coragem, a alegria, escolhi ser eu mesma. Quando eu vi, tudo tiAna Paula abandonou a profissão em 2010. Na ocasião, a atriz pediu para deixar o elenco de ”Insensato Coração”nha mudado e eu estava mais forte.”

Reprodução

Ana Paula abandonou a profissão em 2010. Na ocasião, a atriz pediu para deixar o elenco de ”Insensato Coração”.

Vale lembrar que Ana Paula abandonou a profissão em 2010. Na ocasião, a atriz pediu para deixar o elenco de ”Insensato Coração”, após já ter começado a gravar algumas cenas da trama de Gilberto Braga. Ela foi substituída por Paolla Oliveira. Depois do episódio, Ana Paula nunca mais voltou à ativa.

”Eu acredito em escolhas e autocuidado como base para um futuro mais livre e feliz”, disse Ana Paula, ao participar do trabalho. A campanha pode ser vista a partir desta semana em canais de mídias digitais, como Meta e YouTube, no Globoplay e nos cinemas de São Paulo.

As fotos e gravações foram feitas na capital paulista em um ambiente que remete ao estilo adotado por Ana Paula, que escolheu viver cercada pela natureza, na Inglaterra. O cenário ao ar livre conta com a presença de um cachorro e objetos da vida real da artista.

A última aparição pública também foi em uma campanha publicitária, em julho de 2024, para a mesma marca. Em 2020, ela participou de um comercial de um banco, no qual recebeu cerca de R$ 8 milhões.

Vida pacata

Há 15 anos, ela leva uma vida pacata, perto da natureza e dos animais. Casada com o cavaleiro e arquiteto Henrique Plombon Pinheiro, os dois chegaram a viver num sítio em Santa Rita do Passa Quatro, interior de São Paulo, por cinco anos, onde criavam cavalos e cultivavam cana de açúcar. Mais tarde, mudaram-se para o interior da Inglaterra, na busca por uma rotina ainda mais privada.

Ana Paula estrelou diversas produções ao longo dos anos. A atriz participou de tramas como ”Éramos seis” (1994), ”Hilda furacão” (1998), ”Terra Nostra” (1999), ”Esperança” (2002)”, ”Um só coração” (2004), ”Páginas da vida” (2006), ”Mad Maria” (2005), ”Ciranda de Pedra” (2008), e ”Na forma da lei” (2010).

Lady Gaga em Copacabana: média de ocupação hoteleira chega a quase 70%.

O megashow de Lady Gaga na Praia de Copacabana, na noite de 3 de maio, já impacta o setor hoteleiro. A rede hoteleira registrou 66,91% de ocupação para o feriado prolongado de 1º de maio. A média no Leme e em Copacabana, onde será realizado o evento, já chegou a 70%.

Reprodução

Cantora se apresentará na praia de Copacabana no dia 3 de maio.

Na Barra e no Recreio, o percentual é de 64,30%, enquanto no Leblon e em Ipanema é de 61,70%. Nos bairros do Flamengo e Botafogo, a ocupação atinge 58,08%, e no Centro, 44,67%.

O feriadão, que este ano emendou a Semana Santa e Tiradentes, também provocou um aumento significativo na ocupação dos hotéis da cidade, alcançando 78,93% da rede. O Leme e Copacabana, por enquanto, são os destinos mais procurados pelos turistas, com uma taxa de ocupação de 88,42%.

Na sequência, aparecem os bairros do Flamengo e Botafogo, com 86,14%, seguidos por Barra/Recreio (81,11%), Ipanema/Leblon (69,73%) e Centro (61%). Os dados são da HotéisRIO.

Palco

O palco do show terá um total de 1.260 metros quadrados e, para facilitar a visão de quem estiver na praia, estará a 2,20 metros de altura da base na areia.

Luiz Guilherme Niemeyer, sócio da Bonus Track, produtora responsável pelo evento, deu detalhes de como a estrutura foi pensada: ”No fundo, como parte do show, teremos um mega painel de LED de última geração. E ao longo da praia, também serão instalados 10 telões de LED reproduzindo as imagens da apresentação da artista.”

O palco preparado para Lady Gaga será ainda maior que o usado por Madonna na The Celebration Tour, realizado também na Praia de Copacabana, no ano passado, que contava com 812 metros quadrados, 24 metros de frente e um pé direito de 18 metros.

O show da diva pop será baseado em seu novo trabalho, que terá estreia mundial no Festival Coachella, na Califórnia, nos Estados Unidos, em abril deste ano.

A apresentação marca o primeiro ato do calendário oficial da plataforma Todo Mundo no Rio, uma iniciativa do Governo do Estado do Rio de Janeiro e da Prefeitura do Rio para impulsionar a economia e o turismo na cidade. O show será gratuito e transmitido pela TV Globo, pelo Multishow e pelo Globoplay.

Esse será a segunda vinda de Lady Gaga ao Brasil e é muito aguardada pelos fãs! Ela esteve por aqui em novembro de 2012 com a turnê Born This Way Ball, quando fez shows no Rio, em São Paulo e Porto Alegre.

A cantora estava confirmada no Rock in Rio de 2017, mas, dois dias antes de sua apresentação, cancelou sua vinda devido a uma crise de fibromialgia. Na ocasião, ela escreveu nas redes sociais aos fãs brasileiros: ”Brasil, estou devastada por não estar bem o suficiente para ir ao Rock in Rio. Faria qualquer coisa por vocês, mas tenho que cuidar do meu corpo agora”.

PREFEITOS DE CIDADES GAÚCHAS:

PORTO ALEGRE

SEBASTIÃO MELO (MDB)
recebeu 49,72% dos votos no primeiro turno e 61,53% dos votos no segundo turno.

NOVO HAMBURGO

GUSTAVO FINCK (PP)
eleito com 53,32% dos votos

SÃO LEOPOLDO

DELEGADO HELIOMAR (PL)
eleito com 51,24% dos votos

GRAVATAÍ

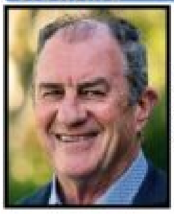

LUIZ ZAFFALON (PSDB)
reeleito com 51,17% dos votos

VIAMÃO

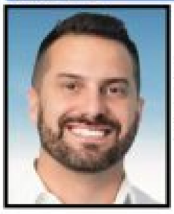

RAFAEL BORTOLETTI (PSDB)
eleito com 48,49% dos votos

RIO GRANDE

DARLENE TORRADA PT)
eleita com 49,13% dos votos

PASSO FUNDO

PEDRO ALMEIDA (PSD)
reeleito com 42,66% dos votos

ALVORADA

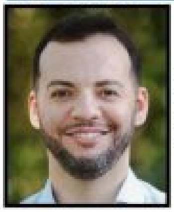

DOUGLAS MARTELLO (PL)
eleito com 32,83% dos votos

SAPUCAIA DO SUL

VOLMIR RODRIGUES GORDO (PP)
eleito com 68,09% dos votos

SANTA CRUZ DO SUL

SÉRGIO MORAES (PL)
eleito com 47,13% dos votos

CACHOEIRINHA

CRISTIAN WASEM (MDB)
eleito com 71,86% dos votos

BENTO GONÇALVES

DIOGO SIQUEIRA (PSDB)
eleito com 65,88% dos votos

BAGÉ

LUIZ FERNANDO MAINARDI (PT)
eleito com 51,71% dos votos

URUGUAIANA

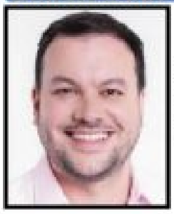

CARLOS DELGADO (PP)
eleito com 51,71% dos votos

ERECHIM

PAULO PÓLIS (MDB)
reeleito com 50,74% dos votos

GUAÍBA

MARCELO MARANATA (PDT)
reeleito com 78,18% dos votos

ESTEIO

FELIPE COSTELLA (PL)
eleito com 48,23% dos votos

ELDORADO DO SUL

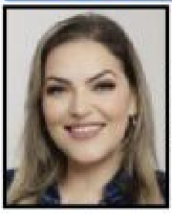

JULIANA CARVALHO (PSDB)
eleita com 50,91% dos votos

SANTA MARIA

RODRIGO DÉCIMO (PSDB)
recebeu 25,86% dos votos no primeiro turno e 54,50% dos votos no segundo turno.

CAXIAS DO SUL

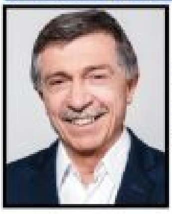

ADILÓ DIDOMÊNICO (PSDB)
recebeu 27,5% dos votos no primeiro turno e 51,38% dos votos no segundo turno.

CANOAS

AIRTON SOUZA (PL)
recebeu 35,26% dos votos no primeiro turno e 52,12% dos votos no segundo turno.

PELOTAS

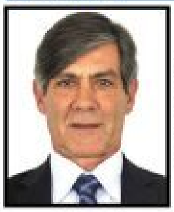

FERNANDO MARRONI (PT)
recebeu 39,60% dos votos no primeiro turno e 50,36% dos votos no segundo turno.

Fotos: Divulgação

QUEM É QUEM NO RIO GRANDE DO SUL

GALERIA DE PERSONALIDADES DO JORNAL O SUL, O JORNAL DA REDE PAMPA.

GOVERNADOR E VICE-GOVERNADOR DO RIO GRANDE DO SUL:

Eduardo Leite

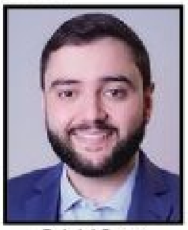
Gabriel Souza

PRESIDENTE DA ASSEMBLEIA LEGISLATIVA DO RIO GRANDE DO SUL

Pepe Vargas

PRESIDENTE DO TRIBUNAL DE JUSTIÇA DO RIO GRANDE DO SUL

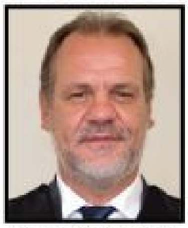
Alberto Delgado Neto

PRESIDENTE DO TRIBUNAL DE CONTAS DO RIO GRANDE DO SUL

Marco Peixoto

PROCURADOR GERAL DO MINISTÉRIO PÚBLICO DO RIO GRANDE DO SUL

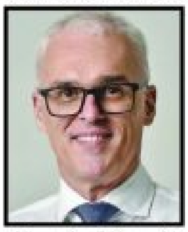
Alexandre Sikinowski Saltz

DEFENSOR PÚBLICO GERAL DO RIO GRANDE DO SUL

Nilton Leonel Arnecke Maria

PROCURADOR GERAL DO RIO GRANDE DO SUL

Eduardo Cunha da Costa

PROCURADOR-CHEFE DO MINISTÉRIO PÚBLICO FEDERAL DO RIO GRANDE DO SUL

Felipe da Silva Müller

OS 3 SENADORES DO RIO GRANDE DO SUL:

Hamilton Mourão

Luis Carlos Heinze

Paulo Paim

PREFEITO E VICE-PREFEITO DE PORTO ALEGRE:

Sebastião Melo

Betina Worm

PRESIDENTE DA CÂMARA MUNICIPAL DE PORTO ALEGRE

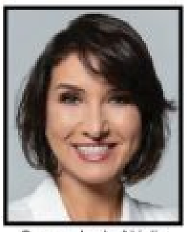
Comandante Nádia

AUTORIDADES MÁXIMAS DAS FORÇAS ARMADAS NO RIO GRANDE DO SUL:

EXÉRCITO

General Hertz Pires do Nascimento, Comandante Militar do Sul, em Porto Alegre.

MARINHA

Vice-Almirante Augusto José da Silva Fonseca Junior, Comandante do V Distrito Naval, em Rio Grande.

AERONÁUTICA

Major Brigadeiro do AR Vincent Dang, Comandante do V Comando Aéreo Regional (V COMAR), em Canoas.

MESA DIRETORA DA ASSEMBLEIA LEGISLATIVA DO RIO GRANDE DO SUL:

Pepe Vargas
Presidente

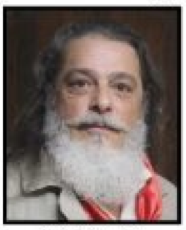
Luiz Marenco
1º Vice-presidente

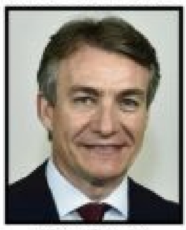
Vilmar Zanchin
2º Vice-presidente

Sergio Peres
1º Secretário

Issur Koch
2º Secretário

Dr. Thiago Duarte
3º Secretário

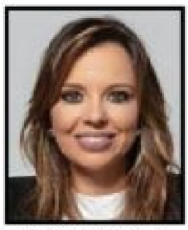
Delegada Nadine
4ª Secretária

Fotos: Divulgação

QUEM É QUEM NO RIO GRANDE DO SUL

GALERIA DE PERSONALIDADES DO JORNAL O SUL, O JORNAL DA REDE PAMPA.

ADMINISTRAÇÃO DO TRIBUNAL DE JUSTIÇA DO RIO GRANDE DO SUL:

Alberto Delgado Neto
Presidente

Ícaro Carvalho de Bem Osório
1º Vice-presidente

Sérgio Miguel Achutti Blattes
2º Vice-presidente

Lusmary Fátima Turelly da Silva
3ª Vice-presidente

Fabianne Breton Baisch
Corregedora-Geral da Justiça

LIDERANÇAS GAÚCHAS:

BANRISUL

Fernando Guerreiro de Lemos
Presidente

BRDE

Ranolfo Vieira Junior
Presidente

BADESUL

Claudio Leite Gastal
Presidente

FARSUL

Gedeão Pereira
Presidente

FIERGS

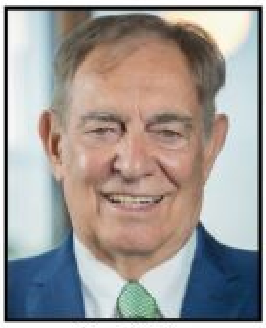
Claudio Bier
Presidente

FECOMÉRCIO

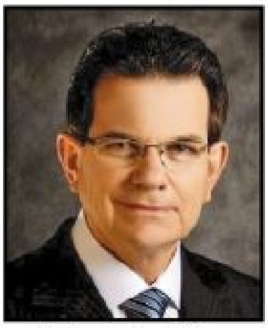
Luiz Carlos Bohn
Presidente

FEDERASUL

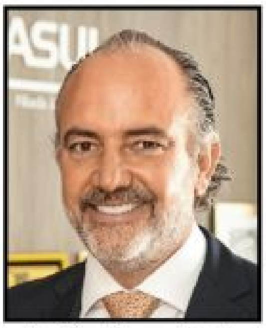
Rodrigo Sousa Costa
Presidente

FEDERAÇÃO GAÚCHA DE FUTEBOL

Luciano Hocsman
Presidente

GRÊMIO

Alberto Guerra
Presidente

INTERNACIONAL

Alessandro Barcellos
Presidente

Fotos: Divulgação

QUEM É QUEM NO RIO GRANDE DO SUL

GALERIA DE PERSONALIDADES DO JORNAL O SUL, O JORNAL DA REDE PAMPA.

SECRETARIADO DE PORTO ALEGRE:

Secretário Municipal de Educação (Smed)

Leonardo Pascoal

Diretor-geral do Departamento Municipal de Água e Esgotos (Dmae)

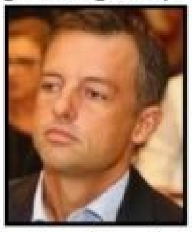

Bruno Vanuzzi

Diretor-geral do Departamento Municipal de Habitação (Demhab)

André Machado

Secretário Municipal de Governança

Cássio Trogildo

Secretário-Geral de Governo

André Coronel

Secretário Municipal de Meio Ambiente, Urbanismo e Sustentabilidade (Smamus)

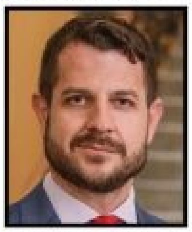

Germano Bremm

Secretária Municipal de Desenvolvimento Econômico e Turismo (SMDET)

Rosani Alves Pereira

Secretário Municipal de Serviços Urbanos (SMSURB)

Vitorino Baseggio

Secretário Municipal de Esporte, Lazer e Juventude (Smelj)

Júlio César de Souza Gonçalves

Secretária da Causa Animal

Tatiana Amaral Guerra

Secretário Municipal de Planejamento e Assuntos Estratégicos

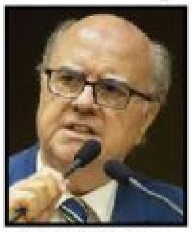

Cezar Schirmer

Secretário de Comunicação Social

Luiz Otávio Prates

Secretário Municipal de Obras e Infraestrutura

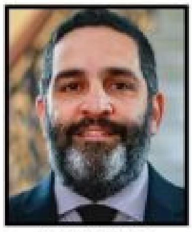

André Flores

Secretário Municipal de Parcerias

Giuseppe Riesgo

Presidente da Fundação de Assistência Social e Cidadania

Matheus Xavier

Diretora Presidente da Procempa

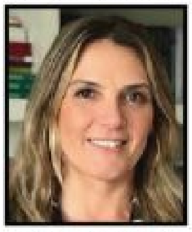

Letícia Batistela

Secretária Municipal de Cultura

Liliana Cardoso

Secretário Municipal de Mobilidade Urbana

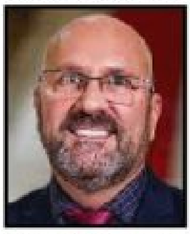

Adão de Castro Júnior

Secretário Municipal de Segurança

Alexandre Aragon

Procurador-Geral do Município

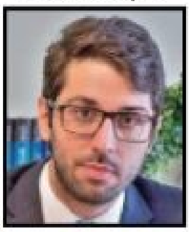

Jhonny Prado

Secretária Municipal de Transparência e Controladoria

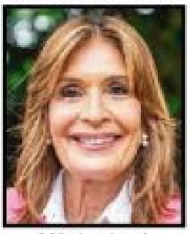

Mônica Leal

Secretário Municipal de Administração e Patrimônio

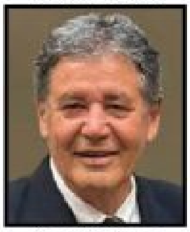

Cassiá Carpes

Secretário Municipal de Saúde

Fernando Ritter

Secretária Municipal da Fazenda

Ana Pellini

Secretário de Inovação

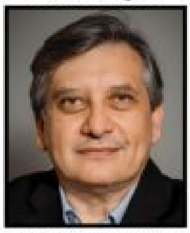

Luiz Carlos Pinto da Silva Filho

Secretário de Inclusão e Desenvolvimento Humano

Juliano Passini

Fotos: Divulgação

QUEM É QUEM NO RIO GRANDE DO SUL

GALERIA DE PERSONALIDADES DO JORNAL O SUL, O JORNAL DA REDE PAMPA.

OS 31 DEPUTADOS FEDERAIS DO RIO GRANDE DO SUL:

Afonso Hamm
(PP)

Afonso Motta
(PDT)

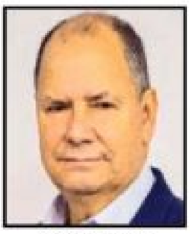
Alceu Moreira
(MDB)

Alexandre Lindenmeyer
(Federação PT/PCdoB/PV)

Any Ortiz
(Federação PSDB-Cidadania)

Bibo Nunes
(PL)

Carlos Gomes
(Republicanos)

Covatti Filho
(PP)

Daniel da TV
(Federação PSDB-Cidadania)

Daiana Santos
(PC do B)

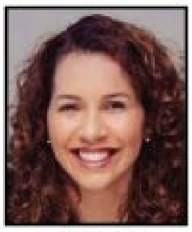
Denise Pessôa
(Federação PT/PCdoB/PV)

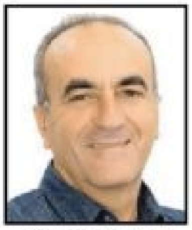
Dionilso Marcon
(Federação PT/PCdoB/PV)

Elvino Bohn Gass
(Federação PT/PCdoB/PV)

Fernanda Melchionna
(Federação PSOL-Rede)

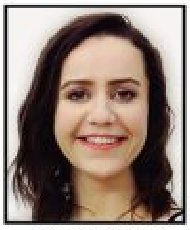
Franciane Bayer
(Republicanos)

Giovani Cherini
(PL)

Heitor Schuch
(PSB)

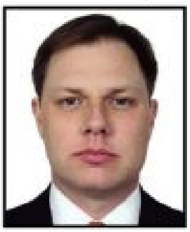
Lucas Redecker
(Federação PSDB-Cidadania)

Luciano Azevedo
(PSD)

Luiz Carlos Busatto
(União Brasil)

Marcel Van Hattem
(Novo)

Marcelo Moraes
(PL)

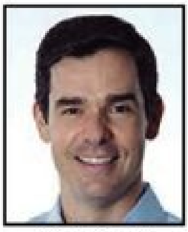
Márcio Biolchi
(MDB)

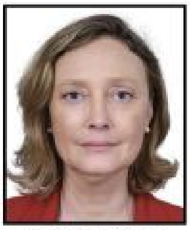
Maria do Rosário
(Federação PT/PCdoB/PV)

Mauricio Marcon
(Podemos)

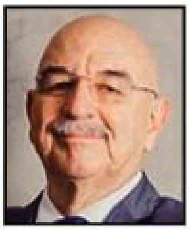
Osmar Terra
(MDB)

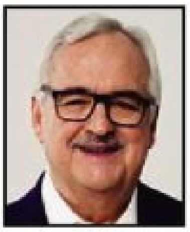
Pedro Westphalen
(PP)

Pompeo de Mattos
(PDT)

Reginete Bispo
(PT)

Tenente-Coronel Zucco
(Republicanos)

Ubiratan Sanderson
(PL)

A mesa diretora da Câmara dos Deputados é responsável por trabalhos administrativos e é composta pelo presidente da Casa, Arthur Lira (PP - PL); o primeiro e o segundo vice-presidentes, Marcos Pereira (Republicanos - SP) e Sóstenes Cavalcante (PL - RJ); quatro secretários, Luciano Bivar (União Brasil - PE), Maria do Rosário (PT - RS), Júlio Cesar (PSD - PI) e Lucio Mosquini (MDB - RO); além dos suplentes, Gilberto Nascimento (PSC - SP), Pompeo de Mattos (PDT - RS), Beto Pereira (PSDB - MS) e André Ferreira (PL - PE).

Fotos: Divulgação

QUEM É QUEM NO RIO GRANDE DO SUL

GALERIA DE PERSONALIDADES DO JORNAL O SUL, O JORNAL DA REDE PAMPA.

OS 55 DEPUTADOS ESTADUAIS DO RIO GRANDE DO SUL:

Adão Pretto (PT) | Adolfo Brito (PP) | Adriana Lara (PL) | Airton Artus (PDT) | Airton Lima (Podemos) | Beto Fantinel (MDB) | Bruna Rodrigues (PC do B) | Capitão Martim (Republicanos)

Classmann (União Brasil) | Carlos Búrigo (MDB) | Claudio Tatsch (PL) | Juvir Costella (MDB) | Delegada Nadine (PSDB) | Delegado Zucco (Republicanos) | Dirceu Franciscon (União Brasil)

Dr. Thiago (União Brasil) | Edivilson Brum (MDB) | Eduardo Loureiro (PDT) | Eliana Bayer (Republicanos) | Elizandro Sabino (PTB) | Elton Weber (PSB) | Ernani Polo (PP) | Felipe Camozzato (Novo)

Frederico Antunes (PP) | Gaúcho da Geral (PSD) | Gerson Burmann (PDT) | Guilherme Pasin (PP) | Gustavo Victorino (Republicanos) | Issur Koch (PP) | Jeferson Fernandes (PT)

Joel de Igrejinha (PP) | Kaká D'Ávila (PSDB) | Kelly Moraes (PL) | Laura Sito (PT) | Leonel Radde (PT) | Luciana Genro (PSOL) | Luciano Silveira (MDB) | Luiz Marenco (PDT)

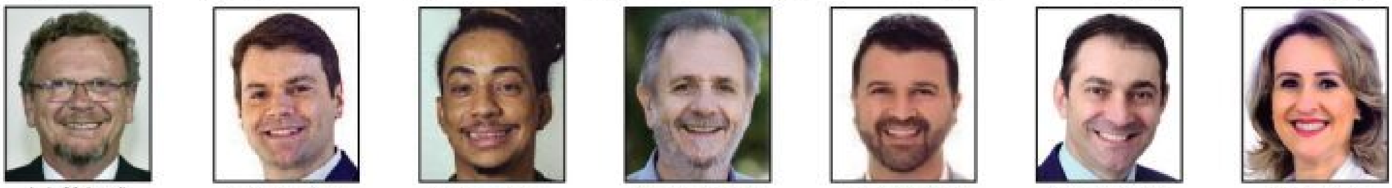

Luiz Mainardi (PT) | Marcus Vinícius (PP) | Matheus Gomes (PSOL) | Miguel Rossetto (PT) | Neri O Carteiro (PSDB) | Paparico Bacchi (PL) | Patrícia Alba (MDB)

Pedro Pereira (PSDB) | Pepe Vargas (PT) | Professor Bonatto (PSDB) | Professor Claudio (Podemos) | Rafael Libreiotto (MDB) | Rodrigo Lorenzoni (PL) | Ronaldo Santini (Podemos) | Sergio Peres (Republicanos)

Silvana Covatti (PP) | Sofia Cavedon (PT) | Sossella (PDT) | Stela Farias (PT) | Valdeci Oliveira (PT) | Vilmar Zanchin (MDB) | Zé Nunes (PT)

Deputados Estaduais licenciados para exercício de outros cargos:
Beto Fantinel (MDB), Juvir Costella (MDB), Ernani Polo (PP), Ronaldo Santini (Podemos) e Sossella (PDT).

Fotos: Divulgação

QUEM É QUEM NO RIO GRANDE DO SUL

GALERIA DE PERSONALIDADES DO JORNAL O SUL, O JORNAL DA REDE PAMPA.

DESEMBARGADORES E EX-DESEMBARGADORES DO TRIBUNAL REGIONAL FEDERAL NO RIO GRANDE DO SUL

Fernando Quadros da Silva (Presidente do TRF)

João Batista Pinto Silveira (Vice-presidente do TRF)

Vânia Hack de Almeida (Corregedora da Justiça Federal)

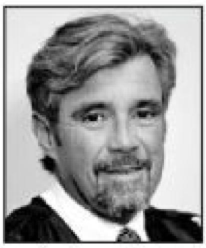
Álvaro Eduardo Junqueira

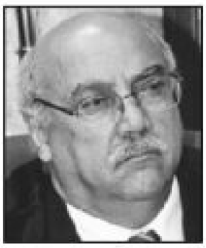
Amaury Chaves de Athayde

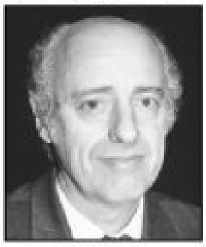
Amir José Finocchiaro Sarti

Antônio Albino Ramos de Oliveira

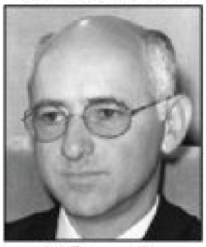
Ari Pargendler

Cal Garcia

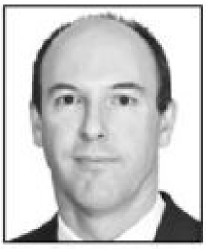
Cândido Alfredo Silva Leal Junior

Carlos Antonio Rodrigues Sobrinho

Carlos Eduardo Thompson Flores Lenz

Celso Kipper

Dirceu de Almeida Soares

Edgard Antônio Lippmann Júnior

Élcio Pinheiro de Castro

Eli Goraieb

Ellen Gracie Northfleet

Fábio Bittencourt da Rosa

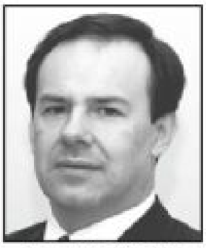
Fernando Quadros da Silva

Gilson Dipp

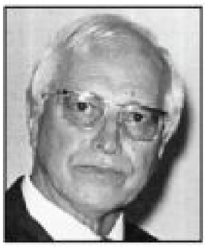
Hervandil Fagundes

João Surreaux Chagas

Joel Ilan Paciornik

Jorge Antonio Maurique

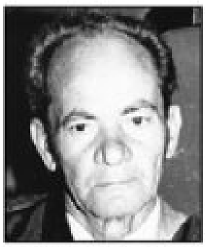
José Almada de Souza

José Fernando Jardim de Camargo

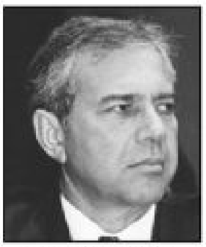
José Luiz Borges Germano da Silva

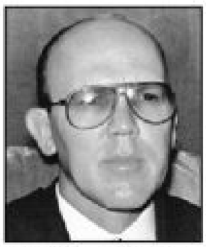
José Morschbacher

Luciane Amaral Corrêa Münch

Luis Alberto d'Azevedo Aurvalle

Fotos: Divulgação

QUEM É QUEM NO RIO GRANDE DO SUL

GALERIA DE PERSONALIDADES DO JORNAL O SUL, O JORNAL DA REDE PAMPA.

DESEMBARGADORES E EX-DESEMBARGADORES DO TRIBUNAL REGIONAL FEDERAL NO RIO GRANDE DO SUL

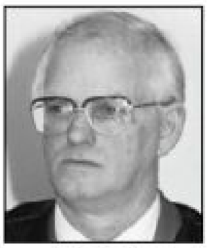
Luiz Carlos de Castro Lugon

Luiz Dória Furquim

Luiz Fernando Wowk Penteado

Luíza Dias Cassales

Manoel Eugenio Marques Munhoz

Manoel Lauro Volkmer de Castilho

Márcio Antônio Rocha

Marga Inge Barth Tessler

Maria de Fátima Freitas Labarrère

Maria Lúcia Luz Leiria

Néfi Cordeiro

Nylson Paim de Abreu

Osvaldo Moacir Alvarez

Otavio Roberto Pamploma

Paulo Afonso Brum Vaz

Pedro Máximo Paim Falcão

Ricardo Teixeira do Valle Pereira

Rogerio Favreto

Rômulo Pizzolatti

Ronaldo Luiz Ponzi

Silvia Maria Gonçalves Goraieb

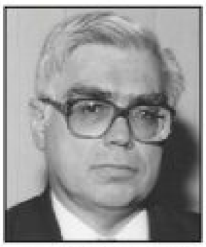
Silvio Dobrowolski

Tadaaqui Hirose

Tânia Terezinha Cardoso Escobar

Teori Albino Zavascki

Valdemar Capeletti

Victor Luiz dos Santos Laus

Vilson Darós

Virgínia Amaral da Cunha Sheibe

Vladimir Passos de Freitas

Wellington Mendes de Almeida

Fotos: Divulgação

QUEM É QUEM NO RIO GRANDE DO SUL

GALERIA DE PERSONALIDADES DO JORNAL O SUL, O JORNAL DA REDE PAMPA.

OS 48 DESEMBARGADORES DO TRIBUNAL REGIONAL DO TRABALHO:

Alexandre Corrêa da Cruz | Ana Luiza Heineck Kruse | André Reverbel Fernandes | Angela Rosi Almeida Chapper | Beatriz Renck | Brígida Joaquina Charão Barcelos | Carlos Alberto May

Carmen Izabel Centena Gonzalez | Cláudio Antônio Cassou Barbosa | Cleusa Regina Halfen | Clóvis Fernando Schuch Santos | Denise Pacheco | Emílio Papaléo Zin | Fabiano Holz Beserra

Fernando Luiz de Moura Cassal | Flávia Lorena Pacheco | Francisco Rossal de Araújo | George Achutti | Gilberto Souza dos Santos | Janney Camargo Bina | João Alfredo Borges Antunes de Miranda

João Batista de Matos Danda | João Paulo Lucena | João Pedro Silvestrin | Laís Helena Jaeger Nicotti | Lucia Ehrenbrink | Luciane Cardoso Barzotto | Luiz Alberto de Vargas

Manuel Cid Jardon | Marçal Henri dos Santos Figueiredo | Marcelo Gonçalves de Oliveira | Marcelo José Ferlin D'Ambroso | Marcos Fagundes Salomão | Maria da Graça Ribeiro Centeno | Maria Cristina Schaan Ferreira

Maria Madalena Telesca | Maria Silvana Rotta Tedesco | Raul Zoratto Sanvicente | Rejane Souza Pedra | Ricardo Carvalho Fraga | Ricardo Hofmeister de Almeida Martins Costa | Roger Ballejo Villarinho

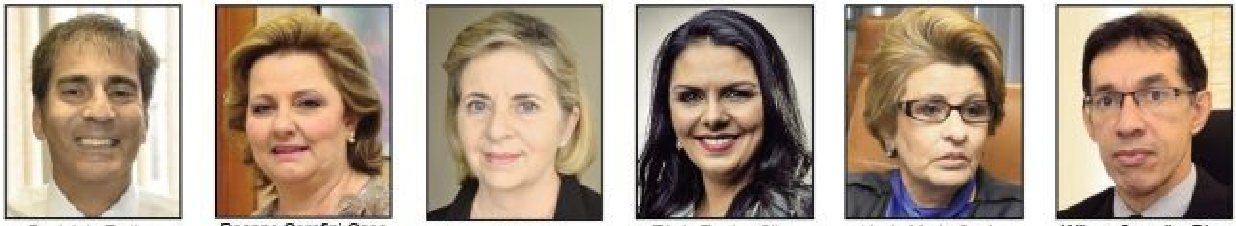

Rosiul de Freitas Azambuja | Rosane Serafini Casa Nova | Simone Maria Nunes | Tânia Regina Silva Reckziegel | Vania Maria Cunha Mattos | Wilson Carvalho Dias

Fotos: Divulgação

VEREADORES DE PORTO ALEGRE EM 2025:

Presidente

Comandante Nádia (PL)
- 18.010 votos -
Reeleita

Jesse Sangalli (PL)
- 22.966 votos -
Reeleito

Karen Santos (PSOL)
- 20.207 votos -
Reeleita

Ramiro Rosário (Novo)
- 16.450 votos -
Reeleito

Grazi Oliveira (PSOL)
- 14.321 votos -
Eleita

Giovane Byl (Podemos)
- 12.115 votos -
Reeleito

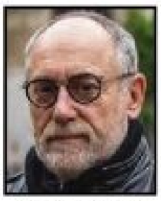

Pedro Ruas (PSOL)
- 12.070 votos -
Reeleito

Roberto Robaina (PSOL)
- 10.033 votos -
Reeleito

Moises Barboza (PSDB)
- 8.603 votos -
Reeleito

Jonas Reis (PT)
- 8.235 votos -
Reeleito

Gilvani O Gringo (Republicanos)
- 7.891 votos -
Eleito

Marcelo Bernardi (PSDB)
- 7.759 votos -
Reeleito

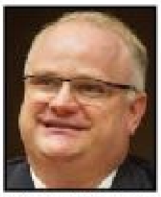

Tiago Albrecht (Novo)
- 7.615 votos -
Reeleito

Alexandre Bublitz (PT)
- 7.144 votos -
Eleito

Gilson Padeiro (PSDB)
- 7.070 votos -
Reeleito

Fernanda Barth (PL)
- 7.063 votos -
Reeleita

José Freitas (Republicanos)
- 6.746 votos -
Reeleito

Marcos Felipi (Cidadania)
- 6.618 votos -
Eleito

Mariana Lescano (Progressistas)
- 6.389 votos -
Eleita

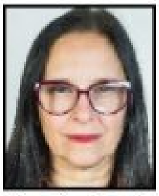

Claudia Araujo (PSD)
- 6.321 votos -
Reeleita

Marcio Bins Ely (PDT)
- 6.296 votos -
Reeleito

Tanise Sabino (MDB)
- 6.270 votos -
Reeleita

Juliana de Souza (PT)
- 6.261 votos -
Eleita

Rafael Fleck (MDB)
- 5.908 votos -
Eleito

Vera Armando (Progressistas)
- 5.693 votos -
Eleita

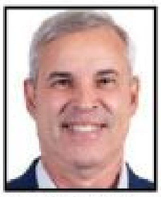

Mauro Pinheiro (Progressistas)
- 5.661 votos -
Reeleito

Erick Dênil (PCdoB)
- 5.376 votos -
Eleito

Professor Vitorino (MDB)
- 5.315 votos -
Eleito

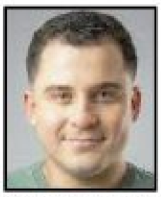

Giovani Culau e Coletivo (PCdoB)
- 4.902 votos -
Reeleito

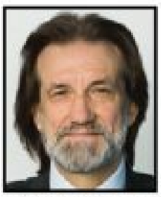

Aldacir Oliboni (PT)
- 4.869 votos -
Reeleito

Natasha (PT)
- 4.718 votos -
Eleita

Carlo Carotenuto (Republicanos)
- 4.644 votos -
Eleito

Atena (PSOL)
- 4.260 votos -
Eleita

Hamilton Sossmeier (Podemos)
- 4.053 votos -
Reeleito

Coronel Ustra (PL)
- 2.669 votos -
Eleito

Fotos: Divulgação

QUEM É QUEM NO BRASIL

GALERIA DE PERSONALIDADES DO JORNAL O SUL, O JORNAL DA REDE PAMPA.

GOVERNADORES DOS ESTADOS BRASILEIROS

ACRE

Gladson Cameli
(PP - Reeleito)
Salário R$ 39.717,69

ALAGOAS
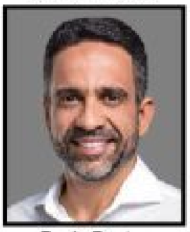
Paulo Dantas
(MDB)
Salário R$ 30.833,91

AMAPÁ

Clécio Luís
(SD)
Salário R$ 30.000,00

AMAZONAS

Wilson Lima
(União - Reeleito)
Salário R$ 34.070,00

BAHIA

Jerônimo Rodrigues
(PT)
Salário R$ 36.894,89

CEARÁ

Elmano de Freitas
(PT)
Salário R$ 21.788,97

DISTRITO FEDERAL
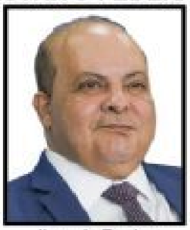
Ibaneis Rocha
(MDB - Reeleito)
Salário R$ 29.951,54

ESPÍRITO SANTO
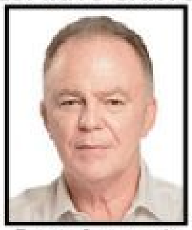
Renato Casagrande
(PSB - Reeleito)
Salário R$ 33.006,39

GOIÁS

Ronaldo Caiado
(União - Reeleito)
Salário R$ 30.585,01

MARANHÃO

Carlos Brandão
(PSB - Reeleito)
Salário R$ 33.006,39

MATO GROSSO

Mauro Mendes
(União - Reeleito)
Salário R$ 30.862,79

MATO GROSSO DO SUL

Eduardo Riedel
(PSDB)
Salário R$ 35.462,27

MINAS GERAIS

Romeu Zema
(Novo - Reeleito)
Salário R$ 39.717,69

PARÁ

Helder Barbalho
(MDB - Reeleito)
Salário R$ 35.363,55

PARAÍBA

João Azevêdo
(PSB - Reeleito)
Salário R$ 32.434,82

PARANÁ

Ratinho Júnior
(PSD - Reeleito)
Salário R$ 33.763,00

PERNAMBUCO

Raquel Lyra
(PSDB)
Salário R$ 42.145,88

PIAUÍ

Rafael Fonteles
(PT)
Salário R$ 33.806,39

RIO DE JANEIRO
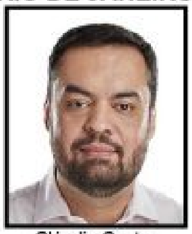
Cláudio Castro
(PL - Reeleito)
Salário R$ 21.868,14

RIO GRANDE DO NORTE

Fátima Bezerra
(PT - Reeleita)
Salário R$ 21.914,76

RIO GRANDE DO SUL

Eduardo Leite
(PSDB - Reeleito)
Salário R$ 35.462,22

RONDÔNIA

Cel. Marcos Rocha
(União - Reeleito)
Salário R$ 35.462,22

RORAIMA

Antonio Denarium
(PP - Reeleito)
Salário R$ 34.299,00

SANTA CATARINA

Jorginho Mello
(PL)
Salário R$ 25.322,25

SÃO PAULO

Tarcísio de Freitas
(Republicanos)
Salário R$ 34.572,89

SERGIPE

Fábio Mitidieri
(PSD)
Salário R$ 33.739,87

TOCANTINS

Wanderlei Barbosa
(Republicanos - Reeleito)
Salário R$ 30.100,00

Fotos: Divulgação

Salários brutos em 2024.

QUEM É QUEM NO BRASIL

GALERIA DE PERSONALIDADES DO JORNAL O SUL, O JORNAL DA REDE PAMPA.

MINISTROS DO GOVERNO FEDERAL:

- **ADVOCACIA-GERAL DA UNIÃO** — Jorge Rodrigo Araújo Messias
- **AGRICULTURA** — Carlos Fávaro
- **CASA CIVIL** — Rui Costa
- **CIDADES** — Jader Filho
- **CIÊNCIA E TECNOLOGIA** — Luciana Santos
- **COMUNICAÇÕES** — Juscelino Filho

- **CONTROLADORIA-GERAL DA UNIÃO** — Vinícius Marques de Carvalho
- **CULTURA** — Margareth Menezes
- **DEFESA** — José Múcio
- **DESENVOLVIMENTO AGRÁRIO** — Paulo Teixeira
- **DESENVOLVIMENTO SOCIAL** — Wellington Dias
- **DIREITOS HUMANOS** — Macaé Evaristo

- **EDUCAÇÃO** — Camilo Santana
- **EMPREENDEDORISMO** — Márcio França
- **ESPORTES** — André Fufuca
- **FAZENDA** — Fernando Haddad
- **GESTÃO** — Esther Dweck
- **IGUALDADE RACIAL** — Anielle Franco

- **INDÚSTRIA E COMÉRCIO** — Geraldo Alckmin
- **INTEGRAÇÃO E DESENVOLVIMENTO** — Waldez Góes
- **JUSTIÇA E SEGURANÇA PÚBLICA** — Ricardo Lewandowski
- **MEIO AMBIENTE** — Marina Silva
- **MINAS E ENERGIA** — Alexandre Silveira
- **MULHERES** — Cida Gonçalves

- **PESCA** — André de Paula
- **PLANEJAMENTO E ORÇAMENTO** — Simone Tebet
- **PORTOS E AEROPORTOS** — Silvio Costa Filho
- **POVOS INDÍGENAS** — Sonia Guajajara
- **PREVIDÊNCIA** — Carlos Lupi
- **RELAÇÕES EXTERIORES** — Mauro Vieira

- **RELAÇÕES INSTITUCIONAIS** — Gleisi Hoffmann
- **SAÚDE** — Alexandre Padilha
- **SECOM** — Sidônio Palmeira
- **SECRETARIA-GERAL DA PRESIDÊNCIA DA REPÚBLICA** — Márcio Macêdo
- **TRABALHO** — Luiz Marinho
- **TRANSPORTES** — Renan Filho
- **TURISMO** — Celso Sabino

Fotos: Divulgação

QUEM É QUEM NO BRASIL

GALERIA DE PERSONALIDADES DO JORNAL O SUL, O JORNAL DA REDE PAMPA.

OS 11 MINISTROS DO SUPREMO TRIBUNAL FEDERAL:

Presidente

Roberto Barroso
(indicado por Dilma Rousseff)

Vice-Presidente

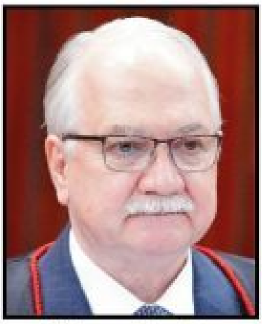

Edson Fachin
(indicado por Dilma Rousseff)

Alexandre de Moraes
(indicado por Michel Temer)

André Mendonça
(indicado por Jair Bolsonaro)

Cármen Lúcia
(indicada por Luiz Inácio Lula da Silva)
(em mandatos anteriores do atual Presidente da República)

Cristiano Zanin
(indicado por Luiz Inácio Lula da Silva)

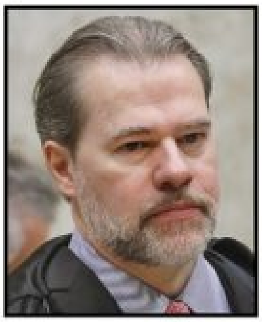

Dias Toffoli
(indicado por Luiz Inácio Lula da Silva)
(em mandatos anteriores do atual Presidente da República)

Flávio Dino
(indicado por Luiz Inácio Lula da Silva)

Gilmar Mendes
(indicado por Fernando Henrique Cardoso)

Luiz Fux
(indicado por Dilma Rousseff)

Nunes Marques
(indicado por Jair Bolsonaro)

Fotos: Divulgação

QUEM É QUEM NO BRASIL

GALERIA DE PERSONALIDADES DO JORNAL OSUL, O JORNAL DA REDE PAMPA.

OS 31 MINISTROS DO SUPERIOR TRIBUNAL DE JUSTIÇA, STJ:

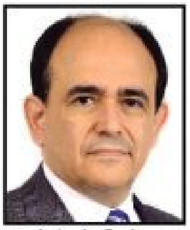
Antonio Carlos Ferreira

Antônio Herman de Vasconcelos e Benjamin

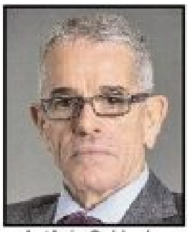
Antônio Saldanha Palheiro

Assusete Dumont Reis Magalhães

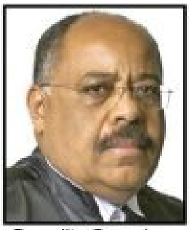
Benedito Gonçalves

Daniela Teixeira

Fátima Nancy Andrighi

Francisco Cândido de Melo Falcão Neto

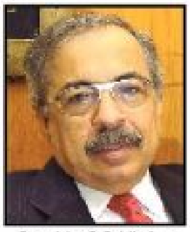
Geraldo OG Nicéas Marques Fernandes

Humberto Eustáquio Soares Martins

João Otávio de Noronha

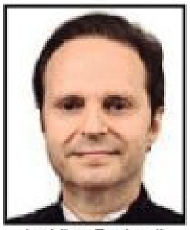
Joel Ilan Paciornik

Luis Felipe Salomão

Luiz Alberto Gurgel de Faria

Marcelo Navarro Ribeiro Dantas

Marco Aurélio Bellizze de Oliveira

Marco Aurélio Gastaldi Buzzi

Maria Isabel Diniz Gallotti Rodrigues

Maria Thereza Rocha de Assis Moura

Mauro Luiz Campbell Marques

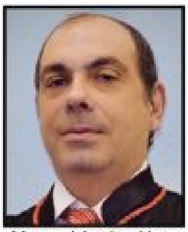
Messod Azulay Neto

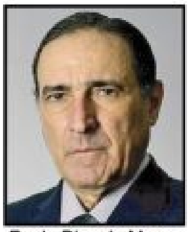
Paulo Dias de Moura Ribeiro

Paulo Sérgio Domingues

Raul Araújo Filho

Regina Helena Costa

Reynaldo Soares da Fonseca

Ricardo Villas Bôas Cueva

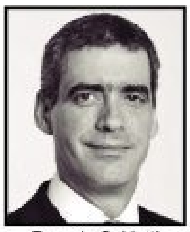
Rogerio Schietti Machado Cruz

Sebastião Alves dos Reis Júnior

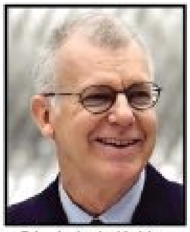
Sérgio Luíz Kukina

Teodoro Silva Santos

Fotos: Divulgação

QUEM É QUEM NO BRASIL

GALERIA DE PERSONALIDADES DO JORNAL O SUL, O JORNAL DA REDE PAMPA.

OS 26 MINISTROS DO TRIBUNAL SUPERIOR DO TRABALHO:

Presidente

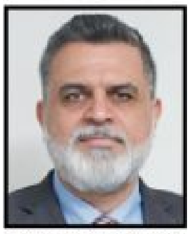

Lelio Bentes Corrêa

Vice-Presidente

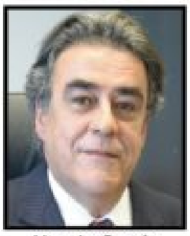

Aloysio Corrêa da Veiga

Alberto Bastos Balazeiro

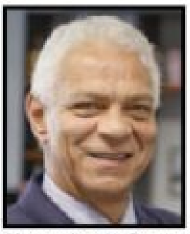

Alexandre de Souza Agra Belmonte

Alexandre Luiz Ramos

Amaury Rodrigues Pinto Junior

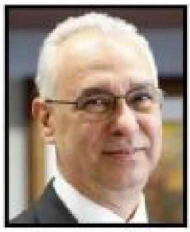

Augusto César Leite de Carvalho

Breno Medeiros

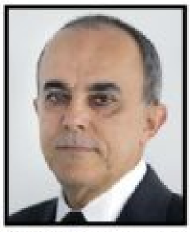

Cláudio Mascarenhas Brandão

Delaíde Alves Miranda Arantes

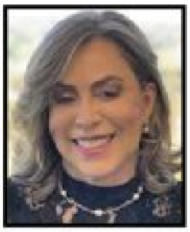

Dora Maria da Costa

Douglas Alencar Rodrigues

Evandro Pereira Valadão Lopes

Guilherme Augusto Caputo Bastos

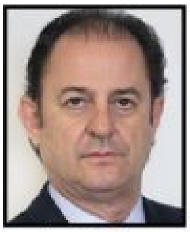

Hugo Carlos Scheuermann

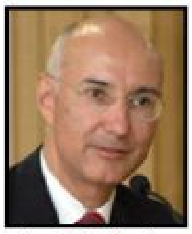

Ives Gandra da Silva Martins Filho

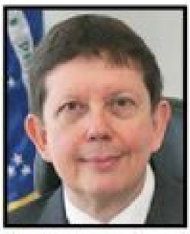

José Roberto Freire Pimenta

Kátia Magalhães Arruda

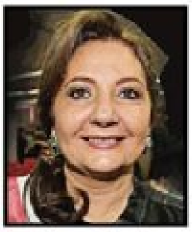

Liana Chaib

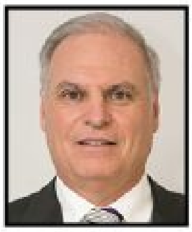

Luiz José Dezena da Silva

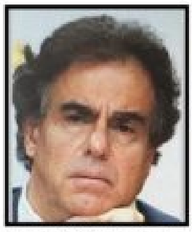

Luiz Philippe Vieira de Mello Filho

Maria Helena Mallmann

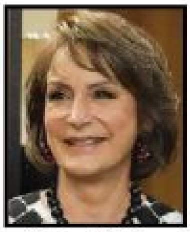

Maria Cristina Irigoyen Peduzzi

Mauricio Godinho Delgado

Morgana de Almeida Richa

Sergio Pinto Martins

Fotos: Divulgação

QUEM É QUEM NO BRASIL

GALERIA DE PERSONALIDADES DO JORNAL O SUL, O JORNAL DA REDE PAMPA.

OS 15 MINISTROS DO SUPERIOR TRIBUNAL MILITAR (STM):

Presidente

Ministra
Maria Elizabeth Guimarães Teixeira Rocha

Vice-Presidente

Ministro
José Coêlho Ferreira

Ministro
Artur Vidigal de Oliveira

O STM integra a Justiça Militar, que, segundo a Constituição, julga crimes militares previstos no Código Penal Militar (CPM). O tribunal é composto por 15 ministros vitalícios, nomeados pelo Presidente da República e aprovados pelo Senado Federal. A divisão das vagas é feita da seguinte forma: 3 almirantes da Marinha, 4 generais do Exército, 3 brigadeiros da Aeronáutica e 5 civis.

Ministro
Carlos Augusto Amaral Oliveira

Ministro
Carlos Vuyk de Aquino

Ministro
Celso Luiz Nazareth

Ministro
Cláudio Portugal de Viveiros

Ministro
Francisco Joseli Parente Camelo

Ministro
José Barroso Filho

Ministro
Leonardo Punte

Ministro
Lourival Carvalho Silva

Ministro
Lúcio Mário de Barros Góes

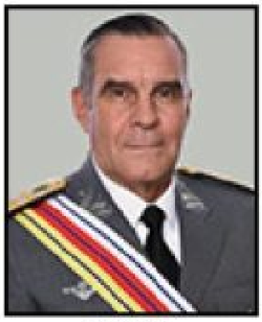

Ministro
Marco Antônio de Farias

Ministro
Odilson Sampaio Benzi

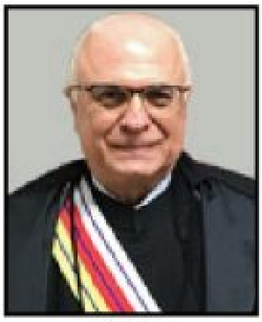

Ministro
Péricles Aurélio Lima de Queiroz

Fotos: Divulgação